

RESOLUCIÓN N° 01278 DE 2016

( 15 JUN 2016 )

**"POR LA CUAL SE OTORGA PERMISO DE PROSPECCION Y EXPLORACION DE AGUAS SUBTERRANEAS PARA LA PERFORACION DEL POZO PROFUNDO EN EL CORREGIMIENTO DE TIGRERA - JURISDICCION DEL DISTRITO DE RIOHACHA - LA GUAJIRA Y SE DICTAN OTRAS DISPOSICIONES"**

EL DIRECTOR GENERAL ENCARGADO DE LA CORPORACIÓN AUTÓNOMA REGIONAL DE LA GUAJIRA - "CORPOGUAJIRA", en uso de sus facultades legales y en especial de las conferidas por los Decretos 3453 de 1983, modificado por la Ley 99 de 1993, 2811 de 1974, 1541 de 1978, 1594 de 1984, 2041 de 2014, 1076 de 2015, demás normas concordantes, y,

**CONSIDERANDO:**

Que mediante oficio de fecha 27 de Octubre de 2015 y recibido en esta Corporación bajo el radicado No 20153300272402 del día 28 del mismo mes y año, el doctor RAFAEL RICARDO CEBALLOS SIERRA actuando en calidad de Alcalde Distrital de Riohacha - La Guajira, solicitó Permiso de Prospección y Exploración de Aguas Subterráneas para la construcción de un pozo profundo en el corregimiento de Tigreras en jurisdicción del Municipio de Riohacha - La Guajira, para lo cual anexó el formulario único nacional de solicitud de Prospección y Exploración de Aguas Subterráneas, así como copia de otros documentos que estimó necesarios que fuesen evaluado en sus aspectos ambientales dentro del surtimiento de la respectiva actuación administrativa.

Que mediante oficio radicado en esta Corporación bajo No 20153300274192 de fecha 5 de Noviembre de 2015, la Subdirección de Autoridad Ambiental procedió a solicitar el cumplimiento del lleno de los requisitos legales contemplados en la Ley 99 de 1993 y Decreto 1076 de 2015, por lo cual se requirió el aporte de documentos que no fueron anexado en la solicitud anteriormente señalada.

Que mediante escrito de fecha 13 de Noviembre de 2015 y radicado en esta Corporación bajo el No 20153300278222 del día 17 del mismo mes y año, el doctor CEBALLOS SIERRA, aportó los documentos requeridos anteriormente y así dio cumplimiento al lleno de los requisitos legales exigidos por la normatividad para este tipo de solicitud.

Que la Corporación Autónoma Regional de La Guajira "CORPOGUAJIRA" mediante Auto No 1311 de fecha 14 de Diciembre de 2015, avocó conocimiento de la solicitud en mención, liquidó el cobro por los servicios de evaluación y trámite y ordenó correr traslado al Grupo de Evaluación, Control y Monitoreo Ambiental de esta entidad para lo de su competencia.

Que en cumplimiento a lo señalado en el Auto antes mencionado, el funcionario comisionado de la entidad realizó visita de inspección ocular al sitio de interés, manifestando en Informe Técnico remitido mediante memo interno radicado con el No 20163300166373 de fecha 3 de Mayo de 2016, las siguientes observaciones:

**UBICACIÓN DEL SITIO ESCOGIDO PARA LA EXPLORACIÓN DE AGUA SUBTERRÁNEA**

*El punto de perforación escogido se encuentra ubicado, en jurisdicción del corregimiento de Tigreras municipio de Riohacha. Se llega al sitio por la vía que conduce de Riohacha Mingueo cruzando en su margen izquierda en el kilómetro 55.70, de la vía, a 1.87metros está el punto de perforación (ver Figura 1), en las coordenadas mostradas en la Tabla No.1.*



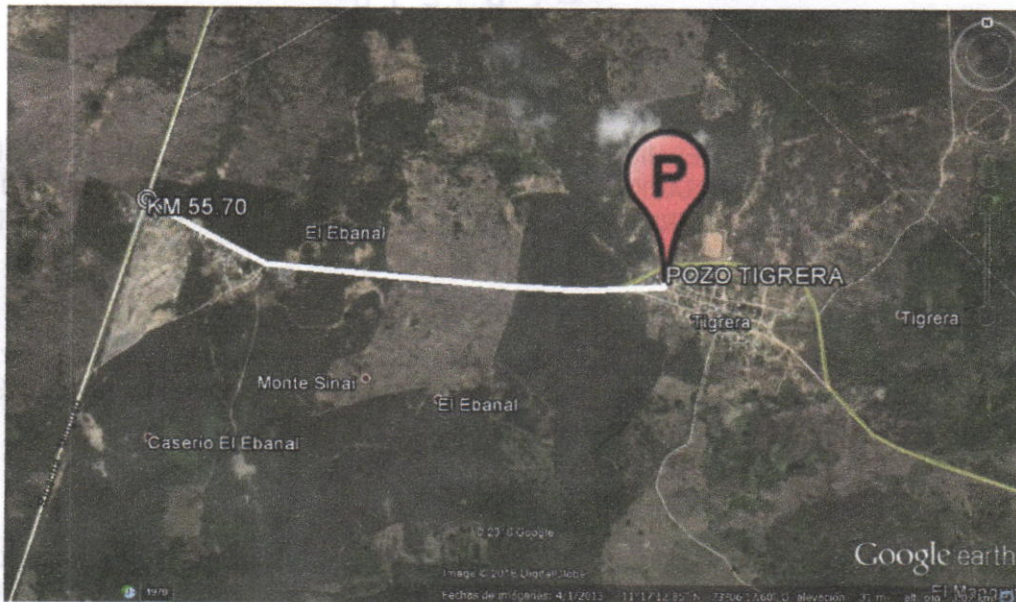

**Figura No.1 Localización de la perforación en el Predio**

SITIO	GEODÉSICAS (WGS-84)		PROFUNDIDAD POZO(ms)
	NORTE	OCCIDENTE	
Corregimiento de Tigreras	11°17'15.03"	73° 6'0.51"	83

**Tabla No.1 Coordenadas sitio a perforar**

#### DESARROLLO DE LA VISITA TÉCNICA

El día 25 de Abril del año 2016, se practicó una visita de inspección en el Corregimiento de Tigreras en el municipio de Riohacha, con el debido acompañamiento del señor Mateo Bermúdez Mejía (tel. 17.805.695), Inés Maestre Maestre (CC. 27.003.787; Tel. 3126749839), autoridad e integrantes de la comunidad visitada.

#### Identificación de fuentes potenciales de contaminación

Existe presencia de fuentes difusas de contaminación por la no presencia de alcantarillado. En los alrededores de la zona al punto de perforación no se evidenció la presencia de fuentes puntuales de contaminación tales como Cementerio, Estación de servicio, Lavadero de carros y motos, Pozo abandonado, Residuos sólidos, Residuos peligrosos, Campo de infiltración, Plantas de sacrificio, Lagunas de oxidación.

#### Evaluación de aspectos ambientales.

El sitio final escogido para la perforación del pozo exploratorio es una zona con condiciones adecuadas para permitir la señalización del sitio e instalación de cintas de separación para aislar el áreas de trabajo. Por la evidente presencia de contaminación difusa y puntual en la zona, se recomienda realizar un sello sanitario apropiado con las condiciones técnicas apropiadas y con una profundidad mínima de 5 metros.



Registro Fotográfico  
Foto 1, 2, 3, 4; Sitio de la perforación señalado



## GEOLOGÍA

La Guajira se distinguen dos zonas: a) la planicie que cubre gran parte del departamento, constituida por sedimentos cuaternarios y b) el sector montañoso, al suroeste y noroeste de la península, donde afloran rocas con edades que van del paleozoico al cuaternario.

El corregimiento de Tigrera está ubicado en cercanías de la falla de Oca, importante estructura geológica que pone en contacto rocas del Cretácico e incluso más antiguas (al sur) con rocas y sedimentos del Terciario y Cuaternario. Las rocas y sedimentos no consolidados del Terciario han sido denominados Formación Monguí. Esta formación, de ambiente marino poco profundo, está conformada por gravas, arenas, limos, arcillas y fragmentos de calizas fosilíferas. De otro lado, los sedimentos recientes (Cuaternario) son de origen aluvial principalmente y también están conformados por gravas, arenas y arcillas. No es fácil hallar el contacto entre el Terciario y el Cuaternario por métodos geoelectricos debido a la similitud entre ambos. Los dos pueden constituir acuíferos aunque debido a la predominancia de materiales finos (arcillas y limos) se espera que su productividad sea baja.

## SÍNTESIS HIDROGEOOLÓGICA

Debido a que los SEV es un método indirecto (a partir de los resultados se infiere la causa), siempre es posible obtener más de una solución para un mismo conjunto de datos. De ahí la importancia de realizar sondeos paramétricos (sondeos ejecutados en sitios donde se conoce la estratigrafía del subsuelo y la calidad del agua allí contenida). Para el estudio anexo a la solicitud no fue posible hacer por lo menos un sondeo paramétrico ya que no existen en los alrededores del pueblo pozos con columna litológica conocida. Entonces, para el análisis de los datos geofísicos obtenidos sólo han sido tenidos en cuenta la experiencia obtenida por la Corporación en exploraciones geoelectricas en La Guajira.

La Corporación ha llevado a cabo, desde el año 2003, más de 150 SEV en los municipios de Riohacha y Maicao. Ocho de estos SEV han sido paramétricos. Esto ha permitido relacionar valores de resistividad aparente con tipos de litología y agua subterránea (tabla 2). Estos resultados están acordes con conclusiones hechas por el Instituto de Geología y Minería (INGEOMINAS) a partir de estudios geoelectricos realizados en la Media y Alta Guajira.



Tabla 2. Interpretación de rangos de resistividad aparentes para la Media Guajira

RESISTIVIDAD	INTERPRETACIÓN
Ohm-m	
$P \leq 6$	Sedimentos con agua salada
$6 < \rho < 10$	Sedimentos con agua salobre
$10 < \rho < 20$	Arcillas con agua dulce o arenas con agua dulce a débilmente dulce
$P \geq 20$	Sedimentos con agua dulce o rocas masivas

De acuerdo a los datos obtenidos se puede afirmar que existe probabilidad de encontrar Arcillas con agua dulce o arenas con agua dulce a débilmente dulce, al menos en los primeros 385 metros de profundidad. Hay que aclarar que como esta técnica en realidad promedia las resistividades eléctricas entre la superficie del terreno y una profundidad equivalente a la separación de uno de los electrodos de corriente respecto al centro del sondeo, para tener una mayor confianza en los valores obtenidos, el AB/2 debe ser por lo menos tres veces la profundidad de sondeo deseada. En este caso, podría decirse que las resistividades aparentes en el área de estudio son mayores que 17.6 ohm-m, al menos en los primeros 385 metros de profundidad. Este valor corresponde arcillas con agua dulce a débilmente dulce, debido a que daba muy lejos las conexiones eléctricas y el trayecto de las tuberías se realizó un sondeo cerca de las conexiones de tubería y nos arrojó datos con resistividades de 14 ohm-m con una profundidad de 84 metros estos corresponde a arcillas con agua dulce a débilmente dulce.

#### CONCEPTO TECNICO

Una vez analizados los resultados del estudio hidrogeológico aportado, realizada la visita de inspección y examinada la información existente, la Subdirección de Autoridad Ambiental a través del Grupo de Evaluación, Control y Monitoreo Ambiental y por medio del profesional especializado idóneo, considera que desde el punto de vista hidrogeológico es viable conceder al DISTRITO DE RIOHACHA – La Guajira, a través de su representante legal (RAFAEL RICARDO CEBALLOS SIERRA), Permiso de Prospección y Exploración de Agua Subterránea, para la perforación de un (1) pozo a una profundidad de 83metros.

#### CONSIDERACIONES JURÍDICAS

Que según el Artículo 31, numeral 2, de la Ley 99 de 1993, corresponde a las Corporaciones Autónomas Regionales ejercer la función de máxima autoridad ambiental en el área de su jurisdicción de acuerdo con las normas de carácter superior y conforme a los criterios y directrices trazadas por el Ministerio de Medio Ambiente y Desarrollo Sostenible.

Que según el artículo 31 de la Ley 99 de 1993, numerales 12 y 13, se establece como funciones de las Corporaciones, la evaluación control y seguimiento ambiental por los usos del agua, suelo, aire y demás recursos naturales renovables, lo cual comprende la expedición de las respectivas licencias ambientales, permisos, concesiones, autorizaciones y salvoconductos así mismo recaudar conforme a la Ley, las contribuciones, tasas, derechos, tarifas y multas generadas por el uso y aprovechamiento de los mismos, fijando el monto en el territorio de su jurisdicción con base en las tarifas mínimas establecidas por el Ministerio del Medio Ambiente.





Que en el Departamento de La Guajira, la Corporación Autónoma Regional de La Guajira – **CORPOGUAJIRA**, se constituye en la máxima autoridad ambiental, siendo el ente encargado de otorgar las autorizaciones, permisos y licencia ambiental a los proyectos, obras y/o actividades a desarrollarse en el área de su jurisdicción.

Que según el artículo 146 del Decreto 1541 de 1978: La prospección y exploración que incluye perforaciones de prueba en busca de agua subterránea con miras a su posterior aprovechamiento, tanto en terrenos de propiedad privada como en baldíos, requiere permiso del Instituto Nacional de Recursos Naturales Renovables y del ambiente – **INDERENA**.

Que según el Parágrafo 1 del artículo 98 de la Ley 99 de 1993: *"EL **INDERENA** continuará cumpliendo las funciones que su ley de creación le encomendó en todo el territorio nacional hasta cuando las Corporaciones Autónomas Regionales creadas y/o transformadas puedan asumir plenamente las funciones definidas por la presente Ley.*

*Este proceso deberá cumplirse dentro de un término máximo de dos (2) años, contados a partir de la vigencia de la presente Ley.*

Que transcurrido el término señalado en la normatividad ambiental (2) años, las Corporaciones Autónomas Regionales asumieron las funciones correspondientes.

Que el Artículo 2.2.3.2.16.4 del Decreto Único Reglamentario 1076 de 2015 dispone que: "La prospección y exploración que incluye perforaciones de prueba en busca de aguas subterráneas con miras a su posterior aprovechamiento, tanto en terrenos de propiedad privada como en baldíos, requiere permiso del Instituto Nacional de los Recursos Naturales Renovables y del Ambiente, **INDERENA**..."

Que el Artículo 2.2.3.2.16.8 del Decreto Único Reglamentario 1076 de 2015, establece que: con base en los estudios presentados con la solicitud, la Autoridad Ambiental competente, podrá otorgar el permiso requerido.

Que acorde el Artículo 2.2.3.2.16.12 del citado Decreto, los permisos de exploración de aguas subterráneas no confieren concesión para el aprovechamiento de las aguas, pero darán prioridad al titular del permiso de exploración para el otorgamiento de la concesión en la forma prevista en la parte 2, Título 3, Capítulo 2, Secciones 7,8 y 9 de este Decreto.

Que en mérito de lo expuesto, el Director General Encargado de la Corporación Autónoma Regional de La Guajira – **CORPOGUAJIRA**

#### **RESUELVE:**

**ARTÍCULO PRIMERO:** Otorgar al **DISTRITO DE RIOHACHA** identificado con NIT No 892.115.007-2, Permiso de Prospección y Exploración de Aguas Subterráneas para la perforación del pozo en el Corregimiento de Tigrera en jurisdicción del precitado Distrito – La Guajira, para captación de agua subterránea de 83 metros de profundidad, en las siguientes coordenadas y por las razones expuestas en la parte motiva del presente acto administrativo.

SITIO	GEODÉSICAS (WGS-84)		PROFUNDIDAD EXPLORATORIA(ms)
	NORTE	OCCIDENTE	
Corregimiento de Tigreras	11°17'15.03"	73°6'0.51"	83

**Tabla No.1 Coordenadas sitio a perforar**



## **ARTÍCULO SEGUNDO:**

El Permiso para la Prospección y Exploración de Aguas Subterráneas que se otorga por medio del presente acto administrativo no constituye una autorización para el aprovechamiento del recurso hídrico que se halle a partir del desarrollo de dicha actividad. La autorización para el aprovechamiento deberá ser solicitada a CORPOGUAJIRA, a través de un trámite de concesión de aguas subterráneas, anexando el diseño y las pruebas realizadas para la construcción del pozo. La viabilidad del otorgamiento de un permiso para explotar un pozo depende de muchos factores, entre ellos el diseño final del pozo (que sólo es conocido durante la fase de construcción del mismo), la calidad del agua captada y la productividad del acuífero bajo explotación.

## **ARTÍCULO TERCERO:**

Durante las labores de construcción de la captación el DISTRITO DE RIOHACHA – La Guajira, debe cumplir con los siguientes requerimientos:

- Divulgación sobre el objetivo de las obras: por lo menos se debe hacer una reunión con los residentes de zonas ubicadas dentro de un radio de dos kilómetros a partir de la obra, con el fin de exponer los objetivos de los trabajos de perforación.
- Señalización del sitio de trabajo: mediante cintas de aislamiento y letreros se debe advertir a personas ajenas a la perforación, que no deben ingresar al sitio de trabajo, con el fin de evitar el riesgo de lesiones físicas a estas personas.
- Protección vestigios arqueológicos: si durante las obras se detecta la presencia de vestigios arqueológicos se deberá dar aviso inmediato al Instituto Colombiano de Antropología e Historia (ICANH) y se deberá seguir sus instrucciones, en conformidad con las leyes 163 de 1959 y 397 de 1997, y el Decreto 833 de 2002.
- Manejo de residuos sólidos: los residuos sólidos domésticos o industriales, generados durante la ejecución de las obras, deberán disponerse temporalmente en canecas debidamente rotuladas para luego ser llevadas a rellenos sanitarios legalmente establecidos.
- Manejo de residuos líquidos: en caso de que las obras demande la presencia permanente de cinco o más personas en el sitio de trabajo, se requerirá la instalación de unidades sanitarias portátiles. Los residuos líquidos industriales generados durante la ejecución de las obras deberán tratarse antes de su disposición final, siguiendo los lineamientos del Decreto 1394 de 1984.
- Transporte de equipos, materiales e insumos: el transporte y manejo de tuberías, insumos, equipos, escombros, concretos y agregados sueltos deberá realizarse cumpliendo los preceptos consignados en la Resolución 541 de 1994, expedida por el Ministerio de Ambiente, Vivienda y Desarrollo Territorial (MAVDT).
- Reconformación del terreno: una vez terminados los trabajos, la empresa perforadora deberá reconstruir el relieve en la zona intervenida, especialmente en lo que tiene que ver con las piscinas de lodos, canales del flujo de perforación y disposición del ripio de perforación.
- Toma de registros de pozo: el pozo deberá diseñarse a partir de mínimo los siguientes registros geofísicos: rayos gama, SPR («Single Point Resistant»), potencial espontáneo (SP) y resistividades de 8, 16, 32 y 64 pulgadas. La empresa encargada de la perforación deberá avisar con mínimo tres días de antelación la fecha de toma de registros, con el fin de que un funcionario de la Corporación esté presente en cada toma. La empresa encargada de la toma de registros deberá certificar el buen funcionamiento de los equipos utilizados y la representatividad de los datos tomados.
- Sellos sanitarios: la captación deberá contar con sus respectivos sellos sanitarios. deberá presentar a la Corporación, a más tardar al inicio de la actividad de perforación, el diseño de los sellos sanitarios sugeridos para evaluación y aprobación de La Corporación.



- Prueba de bombeo: en el pozo construido deberá practicarse una prueba de bombeo a caudal constante de mínimo doce (12) horas de duración. Esta prueba debe hacerse con bomba sumergible o motobomba. La entidad encargada de la perforación deberá avisar con mínimo tres días de antelación la fecha de ejecución de la prueba, con el fin de que un funcionario de la Corporación esté presente en dicho ensayo. También se deben registrar los niveles de recuperación.
- Muestras de ripio: la empresa perforadora deberá construir, a partir de muestras de zanja, la columna litológica del pozo. Además, deberá preservar en bolsa hermética una muestra de aproximadamente 500 gramos por cada metro perforado. Esas muestras recolectadas deberán ser entregadas a CORPOGUAJIRA, debidamente rotuladas, indicando sitio y profundidad de perforación, y fecha de muestreo.
- Flanche: El pozo deberá contar con una estructura de concreto (brocal) y un flanche de hierro. El flanche debe permitir la posterior instalación de una tubería de  $\frac{1}{2}$  ó  $\frac{3}{4}$  pulgadas de diámetro para el acceso de una sonda de niveles, como se ilustra en la figura 2.
- Calidad del agua: una vez terminada la prueba de bombeo en el pozo, se deberá tomar dos muestras de agua, siguiendo los protocolos establecidos para el muestreo de aguas subterráneas por el Instituto de Hidrología, meteorología y Estudios Ambientales (IDEAM) o en su defecto por entidades como la Agencia Ambiental de Estados Unidos (EPA). Una muestra será para análisis fisicoquímico y la otra para análisis microbiológico. Se deberá analizar como mínimo: pH, temperatura, conductividad eléctrica, oxígeno disuelto (estas cuatro mediciones hechas en campo), sodio, calcio, potasio, magnesio, cloruros, alcalinidad (carbonatos y bicarbonatos), sulfatos, nitratos, sílice, coliformes fecales y coliformes totales. Las mediciones analíticas deberá hacerlas un laboratorio homologado (o en proceso de certificación) por el IDEAM.

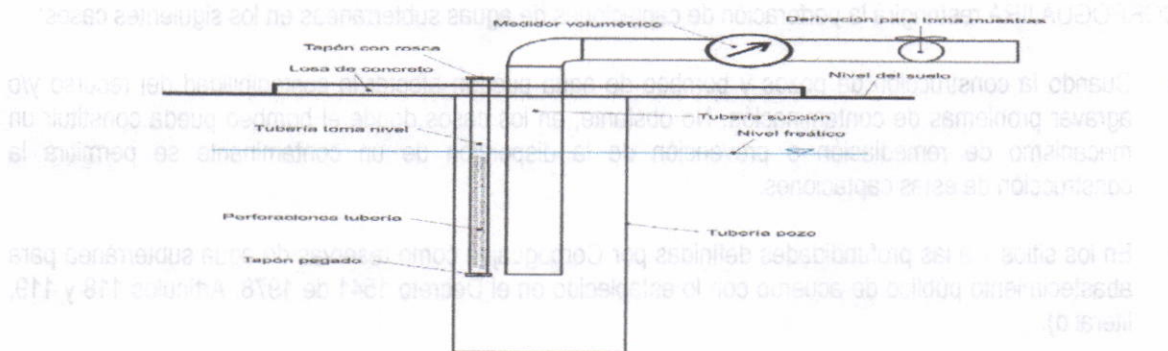

**Figura 2.** Instalación dispositivos de control al pozo

#### ARTÍCULO CUARTO:

El DISTRITO DE RIOHACHA – La Guajira, una vez culminadas las labores de construcción del pozo, dentro del mes siguiente a la terminación de las obras, deberá entregar a la Corporación un documento con mínimo la siguiente información:

- Ubicación final de la perforación, estimada con un navegador GPS (dátum WGS-84).
- Nombre de la empresa perforadora encargada de las labores, y descripción de los equipos utilizados.
- Nombre del interesado en la perforación o excavación, y objetivo de la exploración de aguas subterráneas.
- Historial de las actividades, día a día.
- Columna litológica (a partir de muestras de ripio cada metro), registro de velocidades de penetración (cada metro), y registros geofísicos rayos gama, SPR, SP y resistividades 8, 16, 32 y 64 pulgadas. Los registros geofísicos deben estar acompañados con un certificado de calidad de la empresa encargada de la toma de estos datos.



- Diseño final del pozo, indicando ubicación y tipo de filtros, profundidad total de la captación, diámetros de las brocas utilizadas en la perforación exploratoria y en la ampliación, tipo de empaque de grava empleado, especificaciones de las tuberías instaladas, y diseño de los sellos sanitarios.
- Registros de campo e interpretación de las pruebas de bombeo practicadas.

**ARTICULO QUINTO:** Las siguientes son responsabilidades que el usuario debe cumplir en el proceso de perforación de pozos de exploración para la captación de aguas subterráneas:

- Informar y entregar a Corpoguajira un cronograma de los trabajos de perforación del pozo de exploración.
- Cumplir con lo dispuesto por las normas técnicas colombianas para la perforación de pozos, en relación con la localización, especificaciones técnicas y procedimientos para la construcción.
- Contratar la perforación de exploración (Pozo) con personas o compañías que tengan la suficiente experiencia y capacidad operativa para desarrollar los trabajos de manera adecuada e idónea.
- Informar oportunamente a Corpoguajira cualquier problema que ocurra durante la perforación del pozo exploratorio, que pueda representar un riesgo para la sostenibilidad de las aguas subterráneas.
- Permitir la entrada de los funcionarios de Corpoguajira encargados de realizar la supervisión de los trabajos al predio donde se realizará la perforación.
- Cumplir con todas las disposiciones de la legislación ambiental, en especial con las establecidas en los Decretos 2811 de 1974, 1541 de 1978, 1076 de 2015 la Ley 99 de 1993 y demás disposiciones ambientales relacionadas con la prospección y exploración de agua subterránea.

**ARTICULO SEXTO: RESTRICCIONES PARA LA PERFORACIÓN DE POZOS EXPLORATORIOS DE AGUAS SUBTERRÁNEAS.**

CORPOGUAJIRA restringirá la perforación de captaciones de aguas subterráneas en los siguientes casos:

- Cuando la construcción de pozos y bombeo de agua puedan afectar la sostenibilidad del recurso y/o agravar problemas de contaminación. No obstante, en los casos donde el bombeo pueda constituir un mecanismo de remediación o prevención de la dispersión de un contaminante se permitirá la construcción de estas captaciones.
- En los sitios y a las profundidades definidas por Corpoguajira como reservas de agua subterránea para abastecimiento público de acuerdo con lo establecido en el Decreto 1541 de 1978, Artículos 118 y 119, literal d).
- En sitios donde la extracción del recurso pueda generar problemas de estabilidad en obras o viviendas, o el abatimiento de captaciones vecinas. Especial atención, en este sentido, merecen los bombeos realizados para el mantenimiento de sótanos u obras en el subsuelo.

**ARTICULO SEPTIMO:** El término para que lleve a cabo las obras y actividades requeridas para la prospección y exploración de aguas subterráneas es de seis (6) meses, contado a partir de la fecha de ejecutoria de la presente resolución y podrá ser prorrogado previa solicitud del interesado con no menos de treinta (30) días antes de su vencimiento.

**PARÁGRAFO UNO:** El DISTRITO DE RIOHACHA – La Guajira, deberá cumplir con las obligaciones que se señalan a continuación:

- Con una antelación de por lo menos tres (3) días hábiles, deberá notificar a la Corporación el inicio de las labores de perforación en el sitio indicado en la tabla el Cuadro No. 1, con el fin de que CORPOGUAJIRA pueda hacer el seguimiento respectivo.



- Deberá garantizar el cumplimiento de acciones sobre seguridad industrial, disposición de residuos sólidos y líquidos, preservación de vestigios arqueológicos, entre otras. Específicamente, se deberá dar cumplimiento a las siguientes medidas: instalación de cintas de separación para aislar los sitios de trabajo; protección del patrimonio y/o vestigios arqueológicos (preservación de evidencias arqueológicas en caso de ser detectadas durante la ejecución del proyecto); manejo de residuos sólidos domésticos e industriales (recolección de residuos en canecas debidamente identificadas); manejo de residuos líquidos domésticos e industriales (se recomienda la instalación de un baño portátil para el campamento temporal que se asentará para el personal de la perforación, siempre y cuando el número de personas permanente en el sitio de trabajo sea cinco o mayor); manejo de residuos aceitosos (recolección de este tipo de residuos en canecas metálicas debidamente identificadas y posteriormente disponerlos en algún sitio autorizado); transporte y manejo de tuberías, insumos y equipos (cumplimiento de la Resolución 541 de 1994, por medio de la cual se regula el cargue, descargue, transporte, almacenamiento y disposición final de escombros, materiales, elementos, concretos y agregados sueltos, de construcción, de demolición y capa orgánica, suelo y subsuelo de excavación); preparación, manejo y disposición de lodos de perforación (incluye señalización y disposición final de los lodos utilizados); y finalmente, salud ocupacional y seguridad industrial (prevención de accidentes laborales).
- Que una vez terminado el pozo deberá realizar la evaluación hidráulica para determinar su viabilidad de explotación (pruebas de bombeo) y debe hacer la documentación respectiva de la captación.
- La profundidad de exploración final deberá estar entre el 70% y 130% de la profundidad indicada en la Tabla No. 1, en caso de producirse una modificación de la profundidad de exploración por fuera de los límites propuestos, el DISTRITO DE RIOHACHA – La Guajira deberá dar aviso a CORPOGUAJIRA para la correspondiente aprobación de las modificaciones. El pozo deberá contar con su respectivo sello sanitario y con los aditamentos necesarios para permitir el acceso de sondas de medición de nivel (ver Figura No.2). Con el fin de facilitar el mantenimiento posterior de estas captaciones, la tubería para el acceso de nivel debe componerse por tramos de tres (3) metros de tubería, con adaptadores macho y hembra con rosca. El tramo inferior debe tener un tapón para evitar que las sondas se salgan de esta tubería. Por lo menos, los tres tramos inferiores deben estar agujereados con una broca de pequeño diámetro, para permitir la entrada de agua.

**PARÁGRAFO DOS:** Una vez transcurrido los Seis (6) meses de vigencia del permiso de exploración, funcionarios comisionados de esta entidad, practicarán una visita de seguimiento con el objeto de verificar la productividad del pozo de captación de aguas subterráneas.

**ARTICULO OCTAVO:** CORPOGUAJIRA se reserva el derecho de revisar el permiso otorgado, de oficio o a petición de parte, y podrá modificar unilateralmente de manera total o parcial los términos y condiciones de los mismos, cuando por cualquier causa se haya modificado las circunstancias tenidas en cuenta al momento de establecer y/o otorgar el permiso.

**ARTICULO NOVENO:** El DISTRITO DE RIOHACHA – La Guajira será responsable civilmente ante la Nación y/o ante terceros, por la contaminación de los recursos naturales renovables y por la contaminación y/o daños y perjuicios que pueda causar en las actividades relacionadas con el objeto del presente permiso.

**ARTICULO DECIMO:** CORPOGUAJIRA, se reserva el derecho de realizar visitas al sitio donde se pretende ejecutar el proyecto en mención, cuando lo considere necesario.

#### **ARTICULO DECIMO**

**PRIMERO:** Las condiciones técnicas que se encontraron al momento de la visita y que quedaron plasmadas en el Informe Técnico rendido por el funcionario comisionado deberán mantenerse, en caso de realizarse cambios en el permiso otorgado, deberá el peticionario reportarlo a CORPOGUAJIRA para su conocimiento, evaluación y aprobación.



#### ARTICULO DÉCIMO

**SEGUNDO:** El incumplimiento de las obligaciones establecidas en esta providencia y el desconocimiento de las prohibiciones y obligaciones contenidas en el Decreto 2811/74, Decreto 1541/78 y Decreto 1076 de 2015 constituye causal de revocatoria del mismo, sin perjuicio de las demás sanciones a que haya lugar por infracción de las disposiciones legales en la materia.

#### ARTICULO DÉCIMO

**TERCERO:** Esta Resolución deberá publicarse en la página web y en el Boletín Oficial de CORPOGUAJIRA, para lo cual se remite a la Secretaría General.

#### ARTICULO DÉCIMO

**CUARTO:** Por la Subdirección de Autoridad Ambiental de esta Corporación, notificar al Representante Legal del DISTRITO DE RIOHACHA – La Guajira, o a su apoderado y/o persona debidamente autorizada.

#### ARTÍCULO DÉCIMO

**QUINTO:** Por la Subdirección de Autoridad Ambiental de esta Corporación, notificar personalmente o por aviso a la Procuraduría Ambiental, Judicial y Agrario Seccional Guajira.

#### ARTICULO DÉCIMO

**SEXTO:** Contra la presente resolución procede el recurso de reposición conforme a lo establecido en la Ley 1437 de 2011.

#### ARTÍCULO DÉCIMO

**SEPTIMO:** La presente resolución rige a partir de la fecha de su ejecutoria.

#### NOTIFÍQUESE, PUBLÍQUESE Y CÚMPLASE

Dada en Riohacha, Capital del Departamento de La Guajira, a los

15 JUN 2016

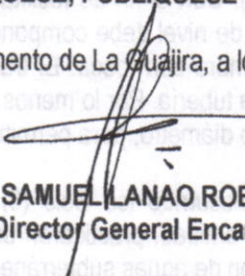
  
**SAMUEL LANAO ROBLES**  
Director General Encargado

Proyectó: O. Castillo

Revisó: F. Mejía