



AUTO N° 968 DE 2016

(Agosto 22)

"POR EL CUAL SE AUTORIZA APROVECHAMIENTO DE ÁRBOLES AISLADOS, PARA LA INTERVENCIÓN DE TRES (3) INDIVIDUOS ARBÓREOS; Y SE DICTAN OTRAS DISPOSICIONES"

EL DIRECTOR TERRITORIAL SUR DE LA CORPORACIÓN AUTÓNOMA REGIONAL DE LA GUAJIRA, "CORPOGUAJIRA" En uso de sus facultades legales y en especial de las conferidas por los Decretos 3453 de 1983, modificado por la Ley 99 de 1993, 2811 de 1974, 1791 de 1996, Resolución 1427 de 2014, demás normas concordantes, y

CONSIDERANDO:

Que se recibió solicitud del señor JULIO ALFONSO APONTE VENCE, allegada a la Territorial Sur, y recibida con Radicado No. 522 del 06 de julio de 2016, en la que solicita permiso para aserrar árboles caídos debido a un vendaval ocurrido en predio de su propiedad, Municipio de El Molino – La Guajira.

Que mediante Auto de trámite No. 801 del 15 de julio de 2016, la Dirección Territorial del Sur, avocó conocimiento de la solicitud antes mencionada y ordenó inspección ocular por parte de personal idóneo de la Territorial Sur con el fin de evaluar la situación y conceptuar al respecto.

Que personal técnico de la Territorial Sur de esta Corporación evaluó la información suministrada y realizó visita de inspección ocular el pasado 21 de julio de 2016, al sitio de interés en el Municipio de El Molino - La Guajira., procediendo a rendir el Informe Técnico No. 370.678 con radicado del día 05 de agosto de 2016, en el que se establece lo siguiente:

(...)

Al sitio se accedió por la vía terciaria del Municipio de El Molino sentido Sur-Este que conduce hacia el Manantial "Ojo De Agua" a 1.5 Km saliendo del casco urbano del Municipio.

En la visita fuimos atendidos por el Señor Julio Alonso Aponte Vence, el cual nos dirigió hacia los individuos arbóreos de interés los cuales desea aprovechar, estos se encontraron totalmente desprendidos por efectos de la naturaleza ya que no se visualizó cortes rectos ni intervención del hombre, además se observan la caída de los arboles desde la raíz, el señor Aponte avocó conocimiento de los nombres de los árboles de interés conocidos por su nombre común los cuales son tres (3) de Ceiba para un total de tres (3) individuos arbóreos a los cuales se les realizo su respectivo reconocimiento y clasificación.

Se efectuó el reconocimiento del individuo arbóreo, se le realizó su respectiva medición del diámetro a 1.3 m de altura conocido como DAP (Diámetro altura de pecho) y se sacó su altura máxima, obteniendo el siguiente volumen (m^3):

Se estimó que la perdida de la biomasa vegetal será de aproximadamente de $3,915m^3$.

No	Nombre Común	Nombre Científico	DA P (m)	Altur a Total (m)	Facto r de Form a	Volum e n (m^3)	Ubicació n Espacio	Solicitud
1	Ceiba	Ceiba pentandra	0,32	20,00	0,70	1,126	PRIVADO	APROVECHAMIENT O AIS
2	Ceiba	Ceiba pentandra	0,20	25,00	0,70	0,550	PRIVADO	APROVECHAMIENT O AIS
3	Ceiba	Ceiba pentandra	0,40	30,00	0,70	2,639	PRIVADO	APROVECHAMIENT O AIS

UBICACIÓN SATELITAL



Figura 1: Ubicación satelital de árboles para aprovechamiento de AIS

Fuente: Google Earth

DESCRIPCION DE LA VISITA

1	REFERENCIA	COORD. GEOGRÁF. (Datum WGS84)	
	Árbol de Ceiba	10°38'45.30"N	72°54'40.90"O
REGISTRO FOTOGRAFICO			

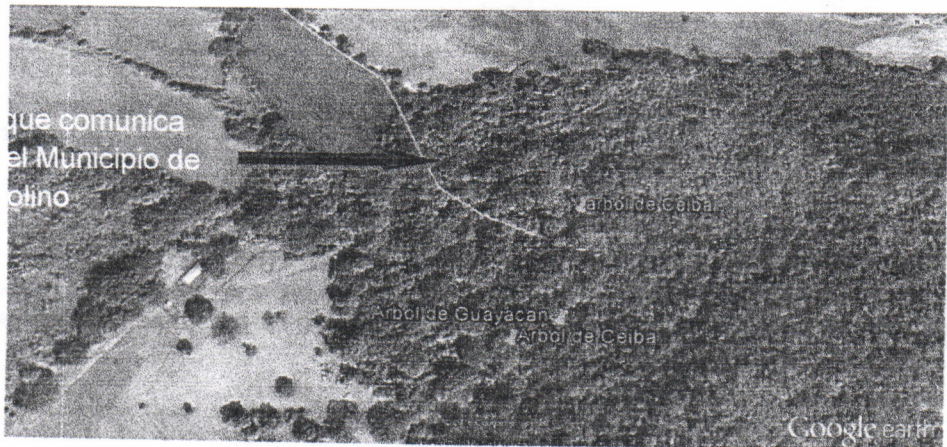

Imagen 1



Imagen 2

OBSERVACIONES

- En la **Imágenes 1** se logra corroborar el desplome natural del árbol de Ceiba, el cual presenta un desprendimiento de la raíz con el suelo.
- Se identificó el individuo arbóreo como una especie comúnmente denominada **Ceiba** (*Ceiba pentandra*).
- En las **Imágenes 1** y **2** se observa la prolongación del fuste del árbol, el cual es mayor a doce metros (12m).
- Se corrobora lo mencionado en el oficio allegado a la corporación por el Señor Julio Alonso Aponte.
- El individuo arbóreo se encuentran al Sur-Este del manantial "Ojo de Agua" aproximadamente a unos veinte metros (20m) por lo que se define que se encuentran por fuera de la Ronda Hídrica.

2	REFERENCIA	COORD. GEOGRÁF. (Datum WGS84)	
	Árbol de Ceiba	10°38'45.80"N	72°54'39.60"O

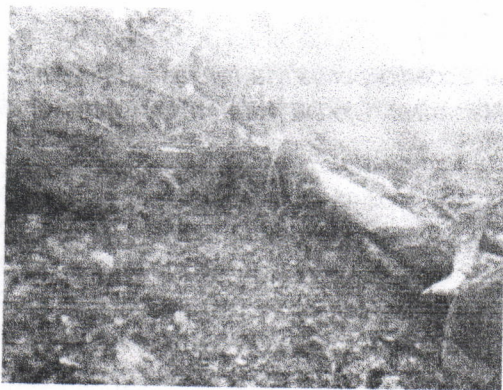
REGISTRO FOTOGRAFICO



Imagen 3



Imagen 4

OBSERVACIONES

- En la **Imágenes 3** se logra corroborar el desprendimiento natural del árbol de Guáimaro, el cual presenta un desprendimiento de la raíz con el suelo.
- Se identificó el individuo arbóreo como una especie comúnmente denominada **Ceiba** (*Ceiba pentandra*).
- En las **Imágenes 3 y 4** se observa la prolongación del fuste del árbol, el cual es mayor a doce metros (12m).
- En las **Imágenes 3 y 4** se identifica el árbol de Ceiba, la cual presenta un diámetro aproximado de veinte centímetros aproximadamente.
- El individuo arbóreo se encuentran al Este del manantial "Ojo de Agua" aproximadamente a unos sesenta metros (60m) por lo que se define que se encuentran por fuera de la Ronda Hídrica.

3	REFERENCIA	COORD. GEOGRÁF. (Datum WGS84)	
	Árbol de Ceiba	10°38'49.10"N	72°54'38.70"O

REGISTRO FOTOGRAFICO



Imagen 5



Imagen 6

OBSERVACIONES

- En la **Imágenes 5** se logra corroborar el desplome natural del árbol de Ceiba, el cual presenta un desprendimiento de la raíz con el suelo.
- Se identificó el individuo arbóreo como una especie comúnmente denominada **Ceiba** (*Ceiba pentandra*).

- En las **Imágenes 5 y 6** se observa la prolongación del fuste del árbol, el cual es mayor a doce metros (12m).
- Se corrobora lo mencionado en el oficio allegado a la corporación por el Señor Julio Alonso Aponte.
- El individuo arbóreo se encuentran al Sur-Este del manantial "Ojo de Agua" aproximadamente a unos cien metros (100m) por lo que se define que se encuentran por fuera de la Ronda Hídrica.

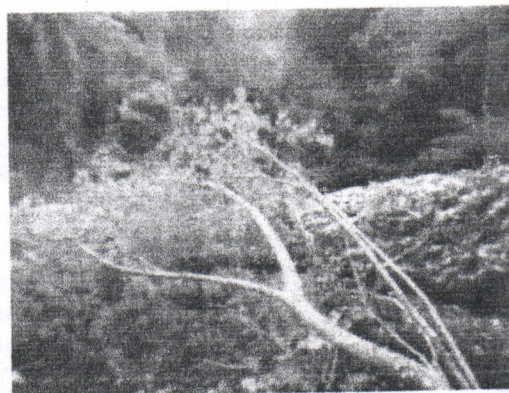
CONCLUSIONES Y RECOMENDACIONES

En la visita realizada se tomó información de campo de acuerdo con las observaciones hechas. Luego de analizar los resultados de la visita, **se concluye lo siguiente:**

- Efectivamente se corrobora lo expuesto en el oficio allegado a la corporación por el Señor Julio Alonso Aponte.
- Se identificaron los individuos arbóreos comúnmente llamados **Ceiba** (ceiba pentandra).
- Se identificó un total de seis (6) arboles caídos por efectos naturales en la visita, de los cuales tres se encuentran dentro de la ronda hídrica del manantial "Ojo de Agua" y los otros tres se encuentran por fuera de este manantial.
- Los individuos arbóreos en estudio presentan una altura comerciable mayor a doce metros (12m).

(...)

Que según el Artículo 31 Numeral 2, de la Ley 99 de 1993, corresponde a las Corporaciones Autónomas Regionales, ejercer la función de máxima autoridad ambiental en el área de su jurisdicción de acuerdo con las normas de carácter superior y conforme a los criterios y directrices trazadas por el Ministerio del Medio Ambiente.

Que según el Artículo 31 Numeral 9 de la Ley 99 de 1993, corresponde a las Corporaciones Autónomas Regionales, otorgar concesiones, permisos, autorizaciones y licencias ambientales requeridas por la Ley para el uso, aprovechamiento o movilización de los recursos naturales renovables o para el desarrollo de actividades que afecten o puedan afectar el medio ambiente. Otorgar permisos y concesiones para el aprovechamiento forestal, concesiones para el uso de aguas superficiales y subterráneas y establecer vedas para la caza y pesca deportiva.

Que según el artículo 2.2.1.1.9.1 del Decreto número 1076 del 26 de mayo de 2015 cuando se quiera aprovechar árboles aislados de bosque natural ubicado en terrenos de dominio público o en predios de propiedad privada que se encuentren caídos o muertos por causas naturales, o que por razones de orden sanitario debidamente comprobadas requieren ser talados, se solicitará permiso o autorización ante la Corporación respectiva, la cual dará trámite prioritario a la solicitud.

Que según el artículo 2.2.1.1.9.2 del Decreto número 1076 del 26 de mayo de 2015, si se trata de árboles ubicados en predios de propiedad privada, la solicitud deberá ser presentada por el propietario, quien debe probar su calidad de tal, o por el tenedor con autorización del propietario. Si la solicitud es allegada por persona distinta al propietario alegando daño o peligro causado por árboles ubicados en predios vecinos, sólo se procederá a otorgar autorización para talarlos, previa decisión de autoridad competente para conocer esta clase de litigios.

Que según el artículo 2.2.1.1.9.3 del Decreto número 1076 del 26 de mayo de 2015, cuando se requiera talar o podar árboles aislados localizados en centros urbanos que por razones de su ubicación, estado sanitario o daños mecánicos estén causando perjuicio a la estabilidad de los suelos, a canales de agua, andenes, calles, obras de infraestructura o edificaciones, se solicitará por escrito autorización, a la autoridad competente, la cual tramitará la solicitud de inmediato, previa visita realizada por un funcionario competente técnicamente la necesidad de talar árboles.

Que según el artículo 2.2.1.1.9.4 del Decreto número 1076 del 26 de mayo de 2015, cuando se requiera talar, trasplantar o reubicar árboles aislados localizados en centros urbanos, para la realización, remodelación o ampliación de obras públicas o privadas de infraestructura, construcciones, instalaciones y similares, se solicitará autorización ante la Corporación respectiva, ante las autoridades ambientales de los grandes centros urbanos o ante las autoridades municipales, según el caso, las cuales tramitarán la solicitud, previa visita realizada por un funcionario competente, quien verificará la necesidad de tala o reubicación aducida por el interesado, para lo cual emitirá concepto técnico. La autoridad competente podrá autorizar dichas actividades, consagrando la obligación de reponer las especies que se autoriza talar. Igualmente, señalará las condiciones de la reubicación o trasplante cuando sea factible.

La Corporación Autónoma Regional de La Guajira – CORPOGUAJIRA, en su calidad de autoridad ambiental de esta jurisdicción y en mérito de lo anteriormente expuesto,

DISPONE:

ARTÍCULO PRIMERO: Autorizar aprovechamiento de árboles aislados al señor **JULIO ALFONSO APONTE VENCE** identificado con cédula de ciudadanía N° 5.172.093, para la intervención de tres (03) individuos arbóreos de la especie comúnmente llamada Ceiba (ceiba pentandra), ubicados en el predio denominado Las Murallas, zona rural del Municipio de El Molino - La Guajira, los cuales han sido identificados en la parte motiva de este acto administrativo.

ARTICULO SEGUNDO: El señor **JULIO ALFONSO APONTE VENCE** identificado con cédula de ciudadanía N° 5.172.093, deberá cancelar en la cuenta de Ahorro No. 367-20475-7 del Banco B.B.V.A, sucursal Fonseca, dentro de los diez (10) días siguientes a la notificación del presente acto administrativo, la suma de TREINTA Y DOS MIL QUINIENTOS SESENTA Y DOS PESOS (\$32.562.00) M/L, por el servicio evaluación en cumplimiento del artículo DECIMO CUARTO del Acuerdo 03 del 28 de enero de 2010 del Consejo Directivo de la Corporación Autónoma Regional de La Guajira - CORPOGUAJIRA..

ARTICULO TERCERO: El término de la presente autorización es de seis (6) meses, contado a partir de la notificación de este auto, el cual podrá ser prorrogable si las condiciones lo ameritan previa solicitud con anticipación de un (1) mes.

ARTÍCULO CUARTO: El señor **JULIO ALFONSO APONTE VENCE** identificado con cédula de ciudadanía N° 5.172.093, asume toda la responsabilidad por daños o accidentes que se causen a terceros, como consecuencia de la presente autorización.

ARTÍCULO QUINTO: Como medida de compensación por las intervenciones al recurso forestal, el señor **JULIO ALFONSO APONTE VENCE** identificado con cédula de ciudadanía N° 5.172.093 deberá sembrar treinta (30) árboles de especies frutales y/o ornamentales propios de la zona, con buen estado fitosanitario y una altura entre 0.80 y 1.0 metro, en sitios donde no cause inconvenientes en el tiempo, con los respectivos corrales de protección, realizando el respectivo mantenimiento por un (1) año para garantizar su establecimiento y desarrollo; informando previamente a CORPOGUAJIRA para el respectivo acompañamiento e indicaciones. La medida compensatoria tiene un término no mayor a un (1) mes a partir de la ejecución del aprovechamiento autorizado por el presente acto administrativo.

ARTÍCULO SEXTO: El señor **JULIO ALFONSO APONTE VENCE** identificado con cédula de ciudadanía N° 5.172.093, deberá Cumplir con las siguientes obligaciones:

- La entidad o persona que realice la intervención debe ser idóneo para la realización de este tipo de trabajos y se debe garantizar la señalización, implementos y general la seguridad a los operarios encargados y a terceros en la ejecución de la intervención.
- El material vegetal y todos los residuos que se generen en la intervención, deben ser recogidos y dispuestos adecuadamente, y es deber del solicitante aportar a la Territorial Sur, soporte documental que lo evidencie.

ARTICULO SEPTIMO: El presente Acto administrativo deberá publicarse en página Web de CORPOGUAJIRA y/o en el Boletín Oficial.

ARTICULO OCTAVO: Notificar el contenido del presente acto administrativo al solicitante su delegado o apoderado debidamente constituido.

ARTICULO NOVENO: Notificar el contenido del presente Acto Administrativo a la Procuraduría Ambiental y Agraria.

ARTICULO DÉCIMO: Envíese copia del presente Acto Administrativo a la Subdirección de Autoridad Ambiental, para su conocimiento y fines pertinentes.



ARTICULO DÉCIMO PRIMERO: Contra el presente Acto Administrativo procede el recurso de reposición de acuerdo a lo establecido en la ley 1437 de 2011.

ARTICULO DÉCIMO SEGUNDO: El presente Acto Administrativo rige a partir de su ejecutoria.}

NOTIFÍQUESE, PUBLÍQUESE Y CÚMPLASE

Dada en Fonseca, Departamento de La Guajira, a los veintidós (22) días del mes de Agosto del año 2016.



ADRIAN ALBERTO IBARRA USTARIZ
Director Territorial del Sur

Proyectó: Luis Acosta – Abogado Contratista DTS

CORPOGUAJIRA

FONSECA, 31 DE AGOSTO DE 2016

EN LA CIUDAD DE NOTIFICADO EN CONTENIDO
DE LA PROVIDENCIA DEL 01 JULIO ALDOUSO

APUNTE VENCE CC No 5.172.093

SE ADJUNTA:

Y EN CONSTANCIA DEL:

EL NOTIFICADO:

EL NOTIFICADOR: