



RESOLUCIÓN No. 01840 DE 2016
(06 SEP 2016)

"POR LA CUAL SE OTORGA UN PERMISO DE PROSPECCIÓN Y EXPLORACIÓN AGUAS SUBTERRÁNEAS EN EL PREDIO DENOMINADO COLEGIO LA CONCEPCIÓN PARA EL SUMINISTRO DE AGUA POTABLE EN EL MUNICIPIO DE MAICAO - LA GUAJIRA Y SE DICTAN OTRAS DISPOSICIONES"

EL DIRECTOR GENERAL DE LA CORPORACION AUTONOMA REGIONAL DE LA GUAJIRA - "CORPOGUAJIRA", en uso de sus facultades legales y en especial de las conferidas por los Decretos 3453 de 1983, modificado por la Ley 99 de 1993, 2811 de 1974, 1541 de 1978, 1076 de 2015 y demás normas concordantes, y

CONSIDERANDO:

Que mediante oficio de fecha 31 de Mayo de 2016 y radicado en esta Corporación bajo el N° 20163300314142 del día 2 de Junio de 2016, el señor HERNANDO LUIS MUÑOZ ARGUMEDO en su condición de Gerente de la empresa AGUAS DE LA PENINSULA S.A. E.S.P. identificada con NIT No 839.000.461-6, solicitó Permiso de Prospección y Exploración de Aguas Subterráneas para la construcción de un pozo profundo en el predio denominado Colegio "La Concepción" para el suministro de agua potable en jurisdicción del Municipio de Maicao - La Guajira, para lo cual anexó el Formulario Único Nacional de la solicitud de su interés, así como copia de otros documentos que estimó necesarios que fuesen evaluado en sus aspectos ambientales dentro del surtimiento de la respectiva actuación administrativa.

Que mediante Auto No 779 de fecha 5 de Julio de 2016 expedido por la Subdirección de Autoridad Ambiental de la entidad, se avocó conocimiento de la solicitud, liquidó el cobro por los servicios de evaluación y trámite y ordenó correr traslado al Grupo de Evaluación, Control y Monitoreo Ambiental de la entidad para lo de su competencia.

Que en cumplimiento a lo señalado en el acto administrativo antes mencionado, el funcionario comisionado de esta Corporación por medio del CONCEPTO TÉCNICO con radicado No 20163300177823 de fecha 29 de Agosto de 2016, rindió concepto favorable para el otorgamiento del respectivo Permiso de Prospección y Exploración de Aguas Subterráneas, en los siguientes términos:

UBICACIÓN DEL SITIO ESCOGIDO PARA LA EXPLORACIÓN DE AGUA SUBTERRÁNEA

El sitio en donde se pretenden realizar la perforación exploratoria se encuentra ubicado, en jurisdicción del perímetro urbano de la ciudad de Maicao, en el predio ubicado en la Calle 1B, con carrera 15 con número 15-11 (ver figura 1), en las coordenadas mostradas en el Tabla No.1.

SITIO	GEODÉSICAS (WGS-84)		PROFUNDIDAD POZO(ms)
	NORTE	OCCIDENTE	
Colegio La Concepción	11°21'56.66"	72°14'26.44"	Hasta 500 mt

Tabla No.1 Coordenadas sitio a perforar

DESARROLLO DE LA VISITA

El día 16 de Agosto del año 2016, se practicó una visita de inspección en el predio denominado COLEGIO LA CONCEPCIÓN, de propiedad del Municipio de Maicao con el debido acompañamiento de los señores Aldes Camargo Torres (CC. 17.955.176; cel 3143203896) representante del PDA, y Víctor Hugo Barrera Ortiz (CC. 13.456.095; cel 3006195419), Representante de interventoría del Municipio de Maicao - La Guajira.

Evaluación de aspectos ambientales.

El sitio escogido para la perforación, es una zona plana, que se encuentra situada a una altura de 54 metros sobre el nivel del mar. La principal actividad que se desarrolla cerca del punto de

perforación es de tipo comercial y doméstico. El sitio final escogido para la perforación del pozo exploratorio es una zona con condiciones adecuadas para permitir la señalización del sitio he instalación de cintas de separación para aislar el áreas de trabajo.

Identificación de fuentes potenciales de contaminación

En los alrededores del punto de perforación no se evidenció la presencia de fuentes puntuales de contaminación tales como Cementerios, Estación de servicio, Lavadero de carros y motos, Pozo abandonado, Residuos sólidos, Residuos peligrosos, Campo de infiltración, Plantas de sacrificio, Lagunas de oxidación. Hay presencia de alcantarillado.

Registro Fotográfico

Foto 1, 2, 3, 4; Sitio de la perforación señalado.

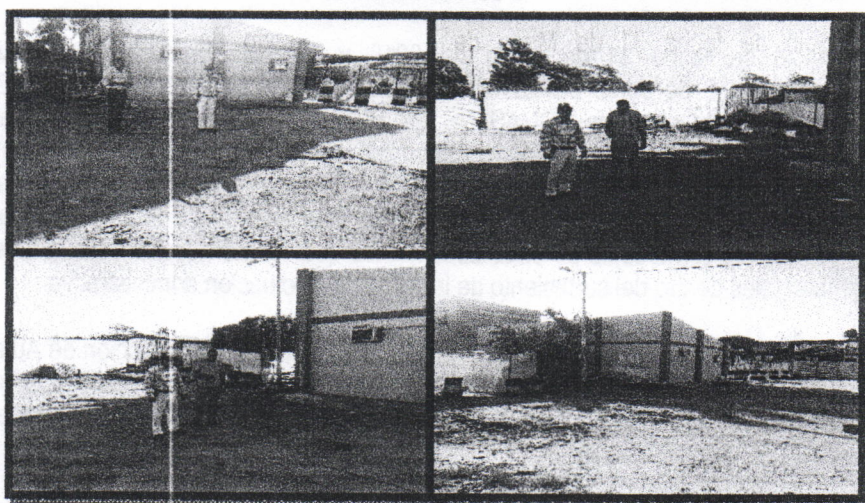

GEOLOGICAS

Geología regional

El Departamento de La Guajira comprende la Alta Guajira, la Media Guajira, la parte nororiental de la Sierra Nevada de Santa Marta y el sector noroccidental de la serranía de Perijá. En el departamento afloran rocas metamórficas e ígneas del Precámbrico, metasedimentitas del Paleozoico inferior, secuencias sedimentarias y volcánicas que abarcan desde el Paleozoico superior al Neógeno, y sedimentos del Cuaternario. Las estructuras geológicas presentes en las rocas del Departamento de La Guajira son foliación y lineamientos en rocas metamórficas precámbricas; foliación en rocas cretácicas que sufrieron metamorfismo dinámico; fallas y pliegues que afectan a diferentes unidades geológicas. Las rocas que afloran en el Departamento de La Guajira fueron reconocidas y estudiadas por diferentes autores que individualizaron informalmente un número de unidades en las cuatro áreas correspondientes a las zonas geográficas del territorio: Alta Guajira, Media Guajira, Sierra Nevada de Santa Marta y serranía de Perijá.

GEOLOGÍA LOCAL

El municipio de Maicao por encontrarse localizado en la zona denominada Media Guajira presenta características geológicas determinadas principalmente por pertenecer al período geológico Cuaternario donde prevalecen los depósitos fluviales lacustres, glaciales, marinos, coluviales, eólicos y deltáicos. Dentro del período Terciario prevalecen los Sedimentos Lacustre o del ambiente lagunar, principalmente conglomerados, pequeñas zonas de Plegamientos y localmente Mantos de Carbón; el período Cretáceo también hace presencia en el territorio de Maicao dentro del cual sobresalen Sedimentos epicontinentales como Lutitas Negras y Calizas en el área de la Cordillera.

En el área se presentan rocas desde el Cretácico hasta el Cuaternario. Las unidades más antiguas se encuentran en el límite sur del municipio de Maicao, y constituyen la Serranía del Perijá, donde se pone en contacto las rocas del Mesozoico (al sur) con rocas del Terciario y Cuaternario al norte.

Las rocas del Cretácico se conocen como Grupo Calcáreo (Ksc) y están conformadas por rocas sedimentarias, principalmente calizas de color negro a gris, macizas y compactas. Las rocas de edad Terciario corresponden a la Formación Monguí (Tpm). Son arcillolitas arenosas semicompactas, intercaladas con areniscas de grano medio a grueso y conglomerados semicompactos, con cantos hasta de cinco centímetros de origen ígneo, encerrados en una matriz areno arcillosa [3]. El espesor total de esta secuencia sedimentaria en el área de estudio se estima en 200 metros.

ESTRATIGRAFÍA

En términos generales, en el territorio municipal de Maicao, las características geológicas se encuentran conformadas por depósitos Cuaternarios, formaciones Terciarias y Cretácicas, de los cuales se destacan a continuación:

CUATERNARIO

Depósitos de Dunas (Qd)

Acumulaciones de arena eólica, de poco espesor, están formados por depósitos de arenas de tamaño medio, de color amarillo grisáceo a amarillo rojizo, compuesto totalmente por granos de cuarzo bien seleccionados y bien redondeados (Lockwood, 1965) y pueden alcanzar hasta 20m de espesor. Generalmente se encuentran cubiertos por vegetación de arbustos y presentan una dirección este-oeste y generalmente situadas sobre la llanura aluvial.

Depósitos de Llanura Aluvial (Qll)

Cubren las capas terciarias, conformando una gran llanura con sedimentos de tipo arcilloarenoso, semiconsolidados a no consolidados de origen aluvial y en parte eólico que cubren las unidades paleógenas y se encuentran distribuidos a lo largo del valle de los ríos Carraipia y Paraguachon.

Se estima un espesor de 60m (Espitia, 2003) se ha asignado una edad Holoceno-Pleistoceno para estos depósitos.

Depósitos de Cauze Aluvial (Qac)

Son depósitos de pocos metros de espesor de composición areno arcillosa que se depositan a lo largo de los cauces y son acumulados por la acción de los ríos y arroyos.

TERCIARIO

Formación Monguí (Tpm)

Está compuesta por sedimentos terciarios situados al Sur de la carretera troncal del Caribe con afloramiento bien definidos en la región de Monguí, constituido por arcillolitas arenosas semicompactadas, intercaladas con areniscas de grano medio a grueso y conglomerados simicompactados, con cantos de tamaño de $\frac{1}{2}$ a 5 cm. de origen ígneo, encerrados en una matriz areno-arcillosa. El espesor estimado en la zona de estudio es de 200 m (Espitia, 2003). Aun cuando la edad de la formación no ha sido determinada dada la escasez del registro fósil se considera de edad miocena.

CRETÁCICO

Grupo Calcáreo (Ksc)

Está conformado por rocas sedimentarias cretáceas las cuales afloran al Sur de la Falla de Oca. Comprende las formaciones La Quinta, Hato Nuevo, La Luna, Maraca y Apón; Está compuesto por calizas de color negro a gris, macizas y compactadas.

SÍNTESIS HIDROGEOLÓGICA

Después de realizar una revisión exhaustiva de la información contenida en la carpeta 465/16, correspondiente al presente trámite, se determinó que en esta no reposaba información necesaria para una adecuada evaluación como la Plancha IGAC escala 1: 10.000 señalando ubicación del predio-pozo y las Características hidrogeológicas de la zona e inventario de pozos en el área de influencia del predio, entre 500 mts a 1Km, consagradas en el formulario único nacional de solicitud de prospección y exploración de aguas subterránea como documentación que debe anexar a la solicitud el peticionario. En vista de las circunstancias anteriores y teniendo en cuenta el interés del peticionario de realizar una perforación de 500 metros y la importancia del trámite para la población de Maicao, se tomó la decisión de tener en cuenta para la evaluación pertinente, información hidrogeológica existente obtenida por CORPOGUAJIRA, y otras entidades, para lo cual se tuvo en cuenta los resultados del proyecto 1 denominado implementación del plan de manejo de agua subterránea del municipio de Maicao en su segunda fase, he información generada por servicio geológico colombiano. Basados en los estudios anteriormente mencionados en el municipio de Maicao se ejecutaron 54 sondeos eléctricos verticales obteniéndose de sus resultados curvas de ISORESISTIVIDAD que fueron plasmadas en plano o mapa que muestran las características del acuífero y su distribución en el área, a profundidades de los 50, 100, 200 y 300 metros.

Mapa 1. Mapa de Isoresistividad a 50 metros de profundidad

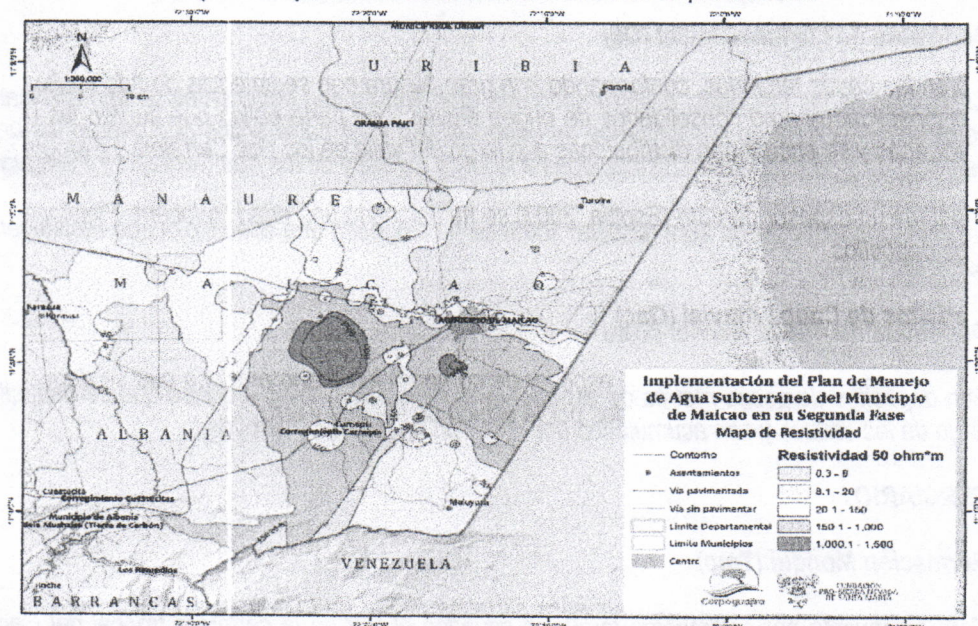

Este mapa nos muestra valores de resistividad hidrogeológicamente favorables (rango entre los 20 y 150 ohm -m), a los 50 metros de profundidad en la parte suroriental del área de estudio como el corregimiento de Carraipia y el sector de Majayura y en algunos sectores al occidente y al oriente de la cabecera Municipal. Igualmente se puede observar zonas con condiciones aceptables al noroccidente del municipio.

Mapa 2. Mapa de Isoresistividad a 100 metros de profundidad

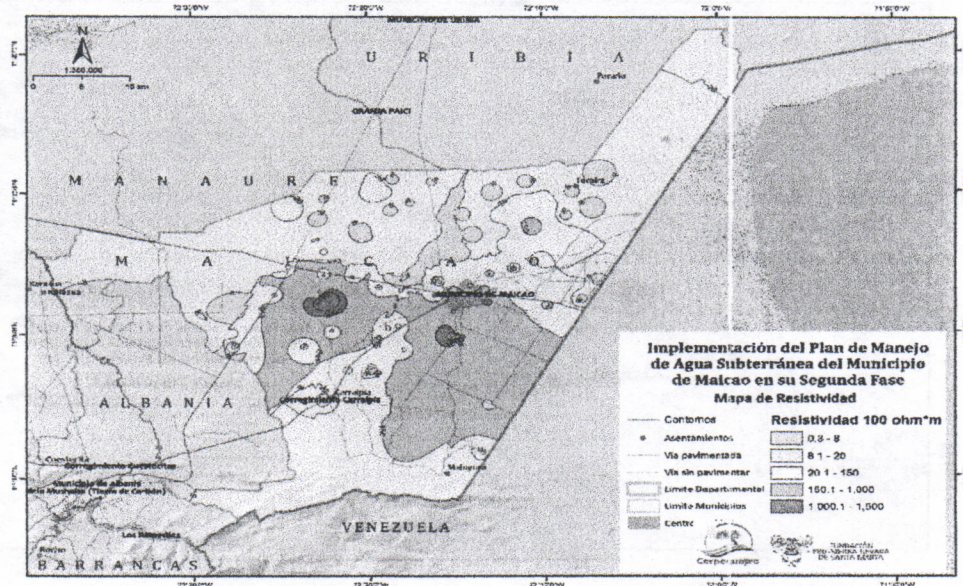

En el mapa de isoresistividad a los 100 metros se observa condiciones hidrogeológicas favorables al sur y suroriente del área de estudio, correspondiente a los sectores de Carraipia y Majayura, bordeado el piedemonte de la Serranía del Perijá y la Sierra Nevada de Santa Marta, también se observa condiciones favorables al nororiente de la cabecera municipal de Maicao, siendo la zona con valores más bajos de resistividad el norte y noroccidente del área de interés.

Mapa 3. Mapa de Isoresistividad a 200 metros de profundidad

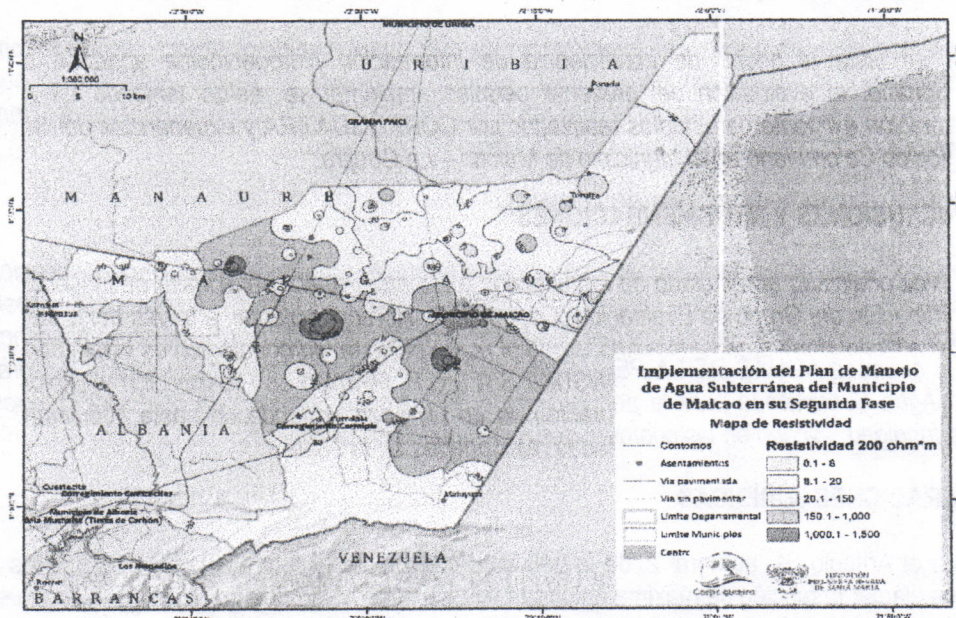

En este mapa se observa tendencias similares al anterior observándose resistividades favorables al sur, suroriente, occidente del municipio y norte de la cabecera municipal de Maicao.

Mapa 4. Mapa de Isoresistividad a 300 metros de profundidad

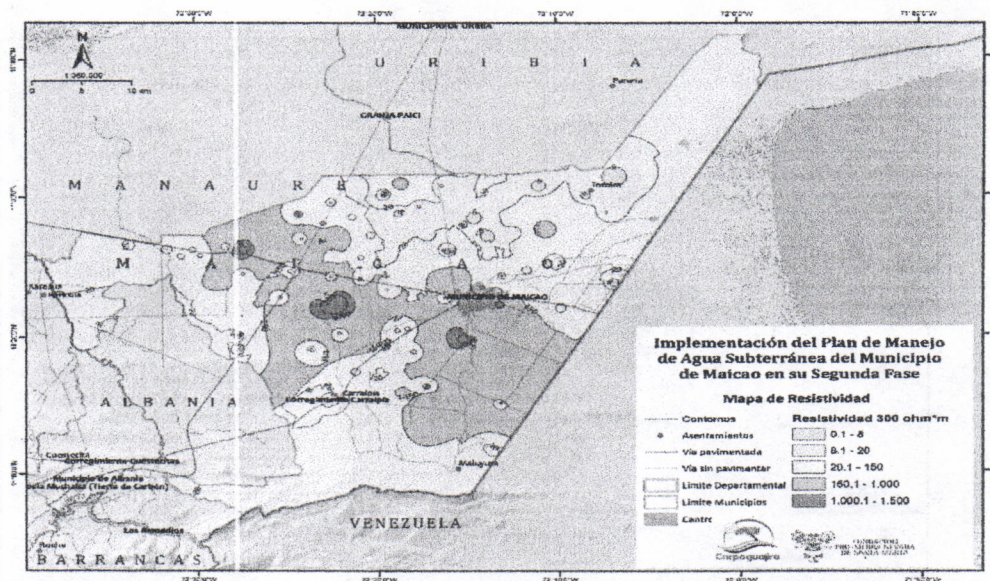

Observando tanto este plano como los anteriores las zonas que presentan condiciones más favorables para la explotación se relacionan a las ubicadas cerca al pie de monte de la Serranía del Perijá y la Sierra Nevada de Santa Marta, aunque su profundidad puede ser limitada por el basamento, igualmente el sector norte, nororiental y noroccidental de la cabecera municipal de Maicao.

El servicio geológico colombiano recientemente realizó perforaciones en el casco urbano y zona rural del municipio de Maicao cercanas a los 500 metros de profundidad, experiencias que fueron tomadas en cuenta, a través de la valoración y análisis de la información generada, como insumo para la adecuada evaluación del presente permiso ambiental.

Que en vista al hecho de insuficiencia de información hidrogeológica aportada por el peticionario, la evaluación del presente permiso ambiental se realizó teniendo en cuenta información existente de estudios realizados por CORPOGUAJIRA y experiencias del Servicio Geológico Colombiano en el municipio de Maicao - La Guajira.

CONCLUSIONES Y RECOMENDACIONES

Una vez analizado el resultado de los estudios existente y realizada la visita de inspección, el Coordinación del Grupo de Evaluación, Control y Monitoreo Ambiental, a través del profesional especializado idóneo, considera que desde el punto de vista hidrogeológico es viable conceder a la empresa AGUAS DE LA PENINSULA S.A E.S.P, Permiso de Prospección y Exploración de Agua Subterránea para la perforación de un (1) pozo profundo de hasta 500 metros de profundidad ubicado en las coordenadas relacionadas en la Tabla 1.

CONSIDERACIONES JURÍDICAS

Que según el Artículo 31, numeral 2, de la Ley 99 de 1993, corresponde a las Corporaciones Autónomas Regionales ejercer la función de máxima autoridad ambiental en el área de su jurisdicción de acuerdo con las normas de carácter superior y conforme a los criterios y directrices trazadas por el Ministerio de Medio Ambiente y Desarrollo Sostenible.

Que según el artículo 31 de la Ley 99 de 1993, numerales 12 y 13, se establece como funciones de las Corporaciones, la evaluación control y seguimiento ambiental por los usos del agua, suelo, aire y demás recursos naturales renovables, lo cual comprende la expedición de las respectivas licencias ambientales, permisos, concesiones, autorizaciones y salvoconductos así mismo recaudar conforme a la Ley, las

contribuciones, tasas, derechos, tarifas y multas generadas por el uso y aprovechamiento de los mismos, fijando el monto en el territorio de su jurisdicción con base en las tarifas mínimas establecidas por el Ministerio del Medio Ambiente.

Que en el Departamento de La Guajira, la Corporación Autónoma Regional de La Guajira – **CORPOGUAJIRA**, se constituye en la máxima autoridad ambiental, siendo el ente encargado de otorgar las autorizaciones, permisos y licencia ambiental a los proyectos, obras y/o actividades a desarrollarse en el área de su jurisdicción.

Que según el artículo 146 del Decreto 1541 de 1978: La prospección y exploración que incluye perforaciones de prueba en busca de agua subterránea con miras a su posterior aprovechamiento, tanto en terrenos de propiedad privada como en baldíos, requiere permiso del Instituto Nacional de Recursos Naturales Renovables y del ambiente – **INDERENA**.

Que según el Parágrafo 1 del artículo 98 de la Ley 99 de 1993: *"EL INDERENA continuará cumpliendo las funciones que su ley de creación le encomendó en todo el territorio nacional hasta cuando las Corporaciones Autónomas Regionales creadas y/o transformadas puedan asumir plenamente las funciones definidas por la presente Ley.*

Este proceso deberá cumplirse dentro de un término máximo de dos (2) años, contados a partir de la vigencia de la presente Ley.

Que transcurrido el término señalado en la normatividad ambiental (2) años, las Corporaciones Autónomas Regionales asumieron las funciones correspondientes.

Que el Artículo 2.2.3.2.16.4 del Decreto Único Reglamentario 1076 de 2015 dispone que: "La prospección y exploración que incluye perforaciones de prueba en busca de aguas subterráneas con miras a su posterior aprovechamiento, tanto en terrenos de propiedad privada como en baldíos, requiere permiso del Instituto Nacional de los Recursos Naturales Renovables y del Ambiente, **INDERENA**..."

Que el Artículo 2.2.3.2.16.8 del Decreto Único Reglamentario 1076 de 2015, establece que: con base en los estudios presentados con la solicitud, la Autoridad Ambiental competente, podrá otorgar el permiso requerido.

Que acorde el Artículo 2.2.3.2.16.12 del citado Decreto, los permisos de exploración de aguas subterráneas no confieren concesión para el aprovechamiento de las aguas, pero darán prioridad al titular del permiso de exploración para el otorgamiento de la concesión en la forma prevista en la parte 2, Título 3, Capítulo 2, Secciones 7,8 y 9 de este Decreto.

Que en mérito de lo expuesto, el Director General de la Corporación Autónoma Regional de La Guajira – **CORPOGUAJIRA**

RESUELVE:

ARTÍCULO PRIMERO: Otorgar a la empresa AGUAS DE LA PENINSULA S.A. E.S.P. identificada con NIT No 839.000.461-6, Permiso de Prospección y Exploración de Aguas Subterráneas para la construcción de un pozo profundo en el predio denominado colegio "La Concepción" localizado en el Municipio de Maicao – La Guajira, en las siguientes coordenadas y por las razones expuestas en la parte motiva del presente acto administrativo.

SITIO	GEODÉSICAS (WGS-84)		PROFUNDIDAD POZO(ms)
	NORTE	OCCIDENTE	
Colegio La Concepción	11°21'56.66"	72°14'26.44"	Hasta 500 mt

Tabla No.1 Coordenadas sitio a perforar

ARTÍCULO SEGUNDO: El Permiso para la Prospección y Exploración de Aguas Subterráneas que se otorga por medio del presente acto administrativo no constituye una autorización para el aprovechamiento

01840

del recurso hídrico que se halle a partir del desarrollo de dicha actividad. La autorización para el aprovechamiento deberá ser solicitada a CORPOGUAJIRA, a través de un trámite de concesión de aguas subterráneas, anexando el diseño y las pruebas realizadas para la construcción del pozo. La viabilidad del otorgamiento de un permiso para explotar un pozo depende de muchos factores, entre ellos el diseño final del pozo (que sólo es conocido durante la fase de construcción del mismo), la calidad del agua captada y la productividad del acuífero bajo explotación.

ARTÍCULO TERCERO: Durante las labores de construcción de la captación la empresa AGUAS DE LA PENINSULA S.A. E.S.P., debe cumplir con los siguientes requerimientos:

- *Señalización del sitio de trabajo:* mediante cintas de aislamiento y letreros se debe advertir a personas ajenas a la perforación, que no deben ingresar al sitio de trabajo, con el fin de evitar el riesgo de lesiones físicas a estas personas.
- *Protección vestigios arqueológicos:* si durante las obras se detecta la presencia de vestigios arqueológicos se deberá dar aviso inmediato al Instituto Colombiano de Antropología e Historia (ICANH) y se deberá seguir sus instrucciones, en conformidad con las leyes 163 de 1959 y 397 de 1997, y el Decreto 833 de 2002.
- *Manejo de residuos sólidos:* los residuos sólidos domésticos o industriales, generados durante la ejecución de las obras, deberán disponerse temporalmente en canecas debidamente rotuladas para luego ser llevadas a rellenos sanitarios legalmente establecidos.
- *Manejo de residuos líquidos:* en caso de que las obras demande la presencia permanente de cinco o más personas en el sitio de trabajo, se requerirá la instalación de unidades sanitarias portátiles. Los residuos líquidos industriales generados durante la ejecución de las obras deberán tratarse antes de su disposición final, siguiendo los lineamientos del Decreto 1394 de 1984.
- *Transporte de equipos, materiales e insumos:* el transporte y manejo de tuberías, insumos, equipos, escombros, concretos y agregados sueltos deberá realizarse cumpliendo los preceptos consignados en la Resolución 541 de 1994, expedida por el Ministerio de Ambiente, Vivienda y Desarrollo Territorial (MAVDT).
- *Reconformación del terreno:* una vez terminados los trabajos, la empresa perforadora deberá reconstruir el relieve en la zona intervenida, especialmente en lo que tiene que ver con las piscinas de lodos, canales del flujo de perforación y disposición del ripio de perforación.
- *Muestras de ripio:* la empresa perforadora deberá construir, a partir de muestras de zanja, la columna litológica del pozo. Además, deberá preservar en bolsa hermética (tipo Ziploc) una muestra de aproximadamente 500 gramos por cada metro perforado. Esas muestras recolectadas deberán ser entregadas a CORPOGUAJIRA, debidamente rotuladas (sitio perforación, profundidad y fecha de muestreo).
- *Toma de registros de pozo:* el pozo deberá diseñarse a partir de mínimo los siguientes registros geofísicos: rayos gama, SPR («Single Point Resistant»), potencial espontáneo (SP) y resistividades de 8, 16, 32 y 64 pulgadas. La empresa encargada de la perforación deberá avisar con mínimo tres días de antelación la fecha de toma de registros, con el fin de que un funcionario de la Corporación esté presente en cada toma. La empresa encargada de la toma de registros deberá certificar el buen funcionamiento de los equipos utilizados y la representatividad de los datos tomados.
- *Sellos sanitarios:* la captación deberá contar con sus respectivos sellos sanitarios. deberá presentar a la Corporación, a más tardar al inicio de la actividad de perforación, el diseño de los sellos sanitarios sugeridos para evaluación y aprobación de La Corporación.

- **Prueba de bombeo:** en el pozo construido deberá practicarse una prueba de bombeo a caudal constante de mínimo doce (12) horas de duración. Esta prueba debe hacerse con bomba sumergible o motobomba. La entidad encargada de la perforación deberá avisar con mínimo tres días de antelación la fecha de ejecución de la prueba, con el fin de que un funcionario de la Corporación esté presente en dicho ensayo. También se deben registrar los niveles de recuperación.
- **Muestras de ripio:** la empresa perforadora deberá construir, a partir de muestras de zanja, la columna litológica del pozo. Además, deberá preservar en bolsa hermética una muestra de aproximadamente 500 gramos por cada metro perforado. Esas muestras recolectadas deberán ser entregadas a CORPOGUAJIRA, debidamente rotuladas, indicando sitio y profundidad de perforación, y fecha de muestreo.
- **Flanche:** el pozo deberá contar con una estructura de concreto (brocal) y un flanche de hierro. El flanche debe permitir la posterior instalación de una tubería de $\frac{1}{2}$ ó $\frac{3}{4}$ pulgadas de diámetro para el acceso de una sonda de niveles, como se ilustra en la figura 2.
- **Divulgación sobre el objetivo de las obras:** Por lo menos se debe hacer una reunión con los residentes de zonas ubicadas dentro de un radio de dos kilómetros a partir de la obra, con el fin de exponer los objetivos de los trabajos de perforación.
- **Calidad del agua:** una vez terminada la prueba de bombeo en el pozo, se deberá tomar dos muestras de agua, siguiendo los protocolos establecidos para el muestreo de aguas subterráneas por el Instituto de Hidrología, meteorología y Estudios Ambientales (IDEAM) o en su defecto por entidades como la Agencia Ambiental de Estados Unidos (EPA). Una muestra será para análisis fisicoquímico y la otra para análisis microbiológico. Se deberá analizar como mínimo: pH, temperatura, conductividad eléctrica, oxígeno disuelto (estas cuatro mediciones hechas en campo), sodio, calcio, potasio, magnesio, cloruros, alcalinidad (carbonatos y bicarbonatos), sulfatos, nitratos, sílice, coliformes fecales y coliformes totales. Las mediciones analíticas deberá hacerlas un laboratorio homologado (o en proceso de certificación) por el IDEAM.



Figura 2 Instalación dispositivos de control al pozo

ARTÍCULO CUARTO:

La empresa AGUAS DE LA PENINSULA SA ESP una vez culminadas las labores de construcción del pozo, dentro del mes siguiente a la terminación de las obras, deberá entregar a la Corporación un documento con mínimo la siguiente información:

- Ubicación final de la perforación, estimada con un navegador GPS (dátum WGS-84).
- Nombre de la empresa perforadora encargada de las labores, y descripción de los equipos utilizados.
- Nombre del interesado en la perforación o excavación, y objetivo de la exploración de aguas subterráneas.
- Historial de las actividades, día a día.
- Columna litológica (a partir de muestras de ripio cada metro), registro de velocidades de penetración (cada metro), y registros geofísicos rayos gama, SPR, SP y resistividades 8, 16,

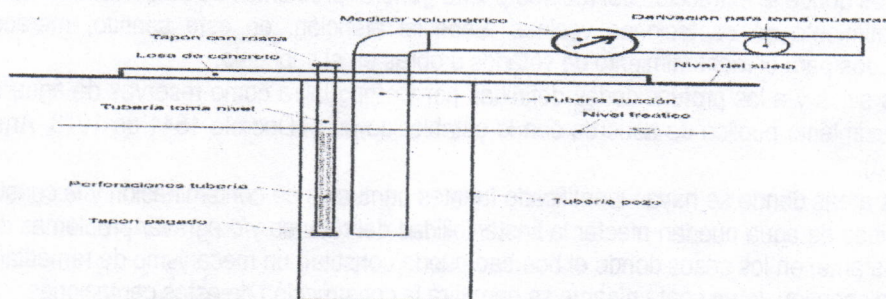
32 y 64 pulgadas. Los registros geofísicos deben estar acompañados con un certificado de calidad de la empresa encargada de la toma de estos datos.

- Diseño final del pozo, indicando ubicación y tipo de filtros, profundidad total de la captación, diámetros de las brocas utilizadas en la perforación exploratoria y en la ampliación, tipo de empaque de grava empleado, especificaciones de las tuberías instaladas, y diseño de los sellos sanitarios.
- Registros de campo e interpretación de las pruebas de bombeo practicadas.

ARTICULO QUINTO: Las siguientes son responsabilidades que el usuario debe cumplir en el proceso de perforación de pozos de exploración para la captación de aguas subterráneas:

- Informar y entregar a Corpoguajira un cronograma de los trabajos de perforación del pozo de exploración.
- Cumplir con lo dispuesto por las normas técnicas colombianas para la perforación de pozos, en relación con la localización, especificaciones técnicas y procedimientos para la construcción.
- Contratar la perforación de exploración (Pozo) con personas o compañías que tengan la suficiente experiencia y capacidad operativa para desarrollar los trabajos de manera adecuada e idónea.
- Informar oportunamente a Corpoguajira cualquier problema que ocurra durante la perforación del pozo exploratorio, que pueda representar un riesgo para la sostenibilidad de las aguas subterráneas.
- Permitir la entrada de los funcionarios de Corpoguajira encargados de realizar la supervisión de los trabajos al predio donde se realizará la perforación.
- Cumplir con todas las disposiciones de la legislación ambiental, en especial con las establecidas en los Decretos 2811 de 1974, 1541 de 1978, la Ley 99 de 1993 y demás disposiciones ambientales relacionadas con la prospección y exploración de agua subterránea.

ARTICULO SEXTO: RESTRICCIONES PARA LA PERFORACIÓN DE POZOS EXPLORATORIOS DE AGUAS SUBTERRÁNEAS.

CORPOGUAJIRA restringirá la perforación de captaciones de aguas subterráneas en los siguientes casos:

- En sitios donde la extracción del recurso pueda generar problemas de estabilidad en obras o viviendas, o el abatimiento de captaciones vecinas. Especial atención, en este sentido, merecen los bombeos realizados para el mantenimiento de sótanos u obras en el subsuelo.
- En los sitios y a las profundidades definidas por Corpoguajira como reservas de agua subterránea para abastecimiento público de acuerdo con lo establecido en el Decreto 1541 de 1978, Artículos 118 y 119, literal d).
- En las áreas donde se hayan identificado fuentes puntuales de contaminación y la construcción de pozos y bombeo de agua puedan afectar la sostenibilidad del recurso y/o agravar problemas de contaminación. No obstante, en los casos donde el bombeo pueda constituir un mecanismo de remediación o prevención de la dispersión de un contaminante se permitirá la construcción de estas captaciones.

ARTICULO SEPTIMO: El término para que lleve a cabo las obras y actividades requeridas para la prospección y exploración de aguas subterráneas es de seis (6) meses, contado a partir de la fecha de ejecutoria de la presente resolución y podrá ser prorrogado previa solicitud del interesado con no menos de treinta (30) días antes de su vencimiento.

PARÁGRAFO UNO: La empresa AGUAS DE LA PENINSULA SA ESP deberá cumplir con las obligaciones que se señalan a continuación:

- Con una antelación de por lo menos tres (3) días hábiles, deberá notificar a la Corporación el inicio de las labores de perforación en el sitio indicado en el Cuadro No. 1, con el fin de que CORPOGUAJIRA pueda hacer el seguimiento respectivo.
- Deberá garantizar el cumplimiento de acciones sobre seguridad industrial, disposición de residuos sólidos y líquidos, preservación de vestigios arqueológicos, entre otras. Específicamente, se deberá

dar cumplimiento a las siguientes medidas: instalación de cintas de separación para aislar los sitios de trabajo; protección del patrimonio y/o vestigios arqueológicos (preservación de evidencias arqueológicas en caso de ser detectadas durante la ejecución del proyecto); manejo de residuos sólidos domésticos e industriales (recolección de residuos en canecas debidamente identificadas); manejo de residuos líquidos domésticos e industriales (se recomienda la instalación de un baño portátil para el campamento temporal que se asentará para el personal de la perforación, siempre y cuando el número de personas permanente en el sitio de trabajo sea cinco o mayor); manejo de residuos aceitosos (recolección de este tipo de residuos en canecas metálicas debidamente identificadas y posteriormente disponerlos en algún sitio autorizado); transporte y manejo de tuberías, insumos y equipos (cumplimiento de la Resolución 541 de 1994, por medio de la cual se regula el cargue, descargue, transporte, almacenamiento y disposición final de escombros, materiales, elementos, concretos y agregados sueltos, de construcción, de demolición y capa orgánica, suelo y subsuelo de excavación); preparación, manejo y disposición de lodos de perforación (incluye señalización y disposición final de los lodos utilizados); y finalmente, salud ocupacional y seguridad industrial (prevención de accidentes laborales).

- Que una vez terminado el pozo deberá realizar la evaluación hidráulica para determinar su viabilidad de explotación (pruebas de bombeo) y debe hacer la documentación respectiva de la captación.

La profundidad de exploración final deberá estar entre el 70% y 130% de la profundidad indicada en la Tabla No. 1, en caso de producirse una modificación de la profundidad de exploración por fuera de los límites propuestos, la empresa AGUAS DE LA PENINSULA SA ESP, deberá dar aviso a CORPOGUAJIRA para la correspondiente aprobación de las modificaciones. El pozo deberá contar con su respectivo sello sanitario y con los aditamentos necesarios para permitir el acceso de sondas de medición de nivel (ver Figura No.2). Con el fin de facilitar el mantenimiento posterior de estas captaciones, la tubería para el acceso de nivel debe componerse por tramos de tres (3) metros de tubería, con adaptadores macho y hembra con rosca. El tramo inferior debe tener un tapón para evitar que las sondas se salgan de esta tubería. Por lo menos, los tres tramos inferiores deben estar agujereados con una broca de pequeño diámetro, para permitir la entrada de agua.

PARÁGRAFO DOS:

Una vez transcurrido los Seis (6) meses de vigencia del permiso de exploración, funcionarios comisionados de esta entidad, practicarán una visita de seguimiento con el objeto de verificar la productividad del pozo de captación de aguas subterráneas.

ARTICULO OCTAVO:

CORPOGUAJIRA se reserva el derecho de revisar el permiso otorgado, de oficio o a petición de parte, y podrá modificar unilateralmente de manera total o parcial los términos y condiciones de los mismos, cuando por cualquier causa se haya modificado las circunstancias tenidas en cuenta al momento de establecer y/o otorgar el permiso.

ARTICULO NOVENO:

La empresa AGUAS DE LA PENINSULA SA ESP, será responsable civilmente ante la Nación y/o ante terceros, por la contaminación de los recursos naturales renovables y por la contaminación y/o daños y perjuicios que pueda causar en las actividades relacionadas con el objeto del presente permiso.

ARTICULO DECIMO:

CORPOGUAJIRA, se reserva el derecho de realizar visitas al sitio donde se pretende ejecutar el proyecto en mención, cuando lo considere necesario.

ARTICULO DECIMO

PRIMERO:

Las condiciones técnicas que se encontraron al momento de la visita y que quedaron plasmadas en el Informe Técnico rendido por el funcionario comisionado deberán mantenerse, en caso de realizarse cambios en el permiso otorgado, deberá el peticionario reportarlo a CORPOGUAJIRA para su conocimiento, evaluación y aprobación.

ARTICULO DÉCIMO

SEGUNDO:

El incumplimiento de las obligaciones establecidas en esta providencia y el desconocimiento de las prohibiciones y obligaciones contenidas en el Decreto 2811/74, Decreto 1541/78 y

01840



Corpoguajira

Decreto 1076 de 2015 constituye causal de revocatoria del mismo, sin perjuicio de las demás sanciones a que haya lugar por infracción de las disposiciones legales en la materia.

ARTICULO DÉCIMO

TERCERO:

Esta Resolución deberá publicarse en la página web y en el Boletín Oficial de CORPOGUAJIRA, para lo cual se remite a la Secretaría General.

ARTICULO DÉCIMO

CUARTO:

Por la Subdirección de Autoridad Ambiental de esta Corporación, notificar al Representante Legal de la empresa AGUAS DE LA PENINSULA SA ESP o a su apoderado y/o persona debidamente autorizada.

ARTÍCULO DÉCIMO

QUINTO:

Por la Subdirección de Autoridad Ambiental de esta Corporación, notificar personalmente o por aviso a la Procuraduría Ambiental, Judicial y Agrario Seccional Guajira.

ARTICULO DÉCIMO

SEXTO:

Contra la presente resolución procede el recurso de reposición conforme a lo establecido en la Ley 1437 de 2011.

ARTÍCULO DÉCIMO

SEPTIMO:

La presente resolución rige a partir de la fecha de su ejecutoria.

NOTIFÍQUESE, PUBLÍQUESE Y CÚPLASE

Dada en Riohacha, Capital del Departamento de La Guajira, a los

06 SEP 2016

LUIS MANUEL MEDINATORO
Director General

Proyectó: J. Palomino
Revisó: F. Mejía

CORPOGUAJIRA

Sept 07/2016

RIOHACHA.

EN LA FECHA NOTIFÍQUESE PERSONALMENTE EL CONTENIDO DE LA

PROVIDENCIA QUE

Cecilia Martínez

LE AVIENTE DE LOS REGISTROS DE LA

CONSTANCIA FIRMA

EL NOTIFICADO.

EL NOTIFICADOR.

Ats

Alfredo Aguilar

CORPOGUAJIRA

RIOHACHA.

EN LA FECHA NOTIFÍQUESE PERSONALMENTE EL CONTENIDO DE LA

PROVIDENCIA QUE

Valencia Villamizar

LE AVIENTE DE LOS REGISTROS DE LA

CONSTANCIA FIRMA

EL NOTIFICADO.

EL NOTIFICADOR.

Cesar

91.225.305

Alfredo Aguilar

Cra. 7 No 12 - 25
www.corpoguajira.gov.co
Riohacha - Colombia.