



**Corpoguajira**

**AUTO N° 814 DE 2017**

(31 de agosto)

**"POR EL CUAL SE INICIA UNA INDAGACIÓN PRELIMINAR Y SE DICTAN OTRAS DISPOSICIONES"**

**EL DIRECTOR TERRITORIAL SUR DE LA CORPORACIÓN AUTÓNOMA REGIONAL DE LA GUAJIRA, "CORPOGUAJIRA"** En uso de sus facultades legales y en especial de las conferidas por los Decretos 3453 de 1983, modificado por la Ley 99 de 1993, 2811 de 1974, y la ley 1333 de 2009 y

**CONSIDERANDO:**

**CASO CONCRETO**

Que oficiosamente la dirección de la territorial sur de CORPOGUAJIRA detecto en el municipio de hatonuevo el día 16 de junio de 2017, la intervención del arbolado urbano, consistente en la realización de poda drástica y de formación, para lograr disminuir el perímetro y altura de la copa de los árboles, la mayoría de los arboles intervenidos fueron plantados en los años anteriores por CORPOGUAJIRA en su programa del día mundial del árbol que se celebra el 12 de octubre de cada año.

Que mediante informe técnico 370.0672 de 22 de junio de 2017, la Dirección Territorial Sur evaluo la situación expuesta y conceptuo al respecto lo siguiente:

(...)

**VISITA DE INSPECCIÓN**

Se realiza reporte por encontrar en flagrancia a personas interviniendo árboles consistentes en poda.

**Acceso:** Se ubica el Municipio de Hatonuevo por el paso de la carretera nacional que de Fonseca conduce a Riohacha, en la siguiente coordenada: **N: 11°06'86.8"** y **W: 72°76'13.27"** (Datum WGS84).

**ACOMPAÑANTE:** N/A.

**OBSERVACIONES:**

Haciendo recorrido en otras actividades propias de Corpoguajira, se logra detectar que en el Municipio de Hatonuevo, el día 16 de junio de 2017, la intervención del arbolado urbano, consistente en la realización de poda drástica y de formación, para lograr disminuir el perímetro y la altura de la copa de los árboles.

La mayoría de los árboles intervenidos fueron plantados en años anteriores por Corpoguajira en su programa del Día Mundial del Árbol que se celebra los 12 de octubre de cada año.

Fueron intervenidos la cantidad de SETECIENTOS TREINTA Y SIETE (737) árboles de 30 especies diferentes.

El daño ambiental causado por los trabajos de la poda, entre otros: pérdida de la biomasa vegetal, disminución de la captación de bióxido de carbono, producción de oxígeno, privación a la comunidad de recibir los beneficios ambientales que presta un árbol, se desconfiguró el panorama paisajístico, pérdida para el establecimiento de nichos para la pequeña fauna, y malestar visual.

RELACION DE ARBOLES PODADOS EN EL MUNICIPIO DE HATONUEVO					
DIRECCION	CANTIDAD	ESPECIE	NOMBRE CIENTIFICO	COORDENADAS	
				N	W
CALLE 11B ENTRE CARRERA 21 y 22	8	CAASIA JAVANICA -NODOSA	<i>Cinnamomum Cassia</i>	11°03'49,4"	72°45'58,0'
				11°03'49,5"	72°45'59,4'
CARRERA 21 ENTRE CALLE 11B y 12	7	CAASIA JAVANICA -NODOSA	<i>Cinnamomum Cassia</i>	11°03'49,4"	72°45'58,0'
	2	MAIZ TOSTAO	<i>Celtis sp</i>	11°03'51,1"	72°45'57,9'
CALLE 12 ENTRE CARRERA 21 y 22	6	CAASIA JAVANICA -NODOSA	<i>Cinnamomum Cassia</i>	11°03',51,1"	72°45'57,9"
	1	NEEM	<i>Azadirachta Madica</i>	11°03'51,1"	72°45'59,3'
CALLE 13 ENTRE CARRERA 20 y 21	9	NEEM	<i>Azadirachta Madica</i>	11°03'54,2"	72°45'54,0'
				11°03'54,0"	72°45'57,4'
CARRERA 21 ENTRE CALLE 13 y 14	1	CORAZON FINO	<i>Platymiscium plystachyum</i>	11°03'54,0"	72°45'57,4'
	2	MAMON	<i>Melicoca bijuga</i>	11°03'56,7"	72°45'58,3'
	5	NEEM	<i>Azadirachta Madica</i>		
CALLE 14 ENTRE CARRERA 20 y 21	6	NEEM	<i>Azadirachta Madica</i>	11°03'56,7"	72°45'58,3'
	3	MAMON	<i>Melicoca bijuga</i>		
	1	CAASIA JAVANICA -NODOSA	<i>Cinnamomum Cassia</i>		
	1	CAUCHO	<i>hevea brasiliensis</i>	11°03'57,1"	72°45'55,8'
	1	GUAYACA N EXTRANJ ERO	<i>Guaiaicum ossicinale</i>		
CARRERA 20 ENTRE CALLE 13 y 14	10	NEEM	<i>Azadirachta Madica</i>	11°03'57,1"	72°45'55,8'
	1	GUAYACA N EXTRANJ ERO	<i>Guaiaicum ossicinale</i>		
	2	HIGUITO	<i>Ficus sp</i>	11°03'54,2"	72°45'54,0'
	1	OITI	<i>Licania Tomentosa</i>		
CALLE 13 ENTRE CARRERA 16 y 18	10	NEEM	<i>Azadirachta Madica</i>	11°03'55,5"	72°45'46,6'
				11°03'56,4"	72°45'42,5'

CALLE 15 ENTRE CARRERA 6 y 13	6	HIGUITO	<i>Ficus sp</i>	11°04'00,6"	72°45'29,1"		
	74	NEEM	<i>Azadirachta Madica</i>				
	5	CAASIA JAVANICA- NODOSA	<i>Cinnamomum Cassia</i>				
	14	CORAZON FINO	<i>Platymiscium plystachyum</i>				
	1	MAMON	<i>Melicoca bijuga</i>				
	4	JOBO	<i>Spondias mombin</i>				
	3	OITI	<i>Licania Tomentosa</i>				
	2	ACACIO ROJO	<i>Delonixvegia</i>				
	1	LLUVIA DE ORO	<i>Cassia Fistula</i>				
	8	MAIZ TOSTAO	<i>Celtis sp</i>				
	3	ROBLE	<i>Tabebuia rosea</i>				
	1	SWINGLA	<i>Glutinosa Swinglea</i>				
	2	GUAYACAN EXTRANJERO	<i>Guaiaacum ossicinale</i>			11°04'07,0"	72°45'04,4"
	1	TAMARINDO	<i>Tamarindus Indica</i>				
	1	UVITO	<i>Cordia dentata</i>				
1	CALABAZO	<i>Cujete Crescentia</i>					
2	MANGO	<i>Mangifera indica</i>					
CARRERA 6 ENTRE CALLE 10 y 15	31	NEEM	<i>Azadirachta Madica</i>	11°04'07,0"	72°45'04,4"		
	1	MAMON	<i>Melicoca bijuga</i>	11°03'59,5"	72°45'01,9"		
	2	CORAZON FINO	<i>Platymiscium plystachyum</i>				
CALLE 10 ENTRE CARRERA 6 y 10	42	NEEM	<i>Azadirachta Madica</i>	11°03,'59,5"	72°45'01,9"		
	2	MATARRATON	<i>Glinicidia sepium</i>				
	1	GUAYACAN	<i>Bulnesia arborea</i>				
	1	CORAZON FINO	<i>Platymiscium plystachyum</i>	11°03'55,1"	72°45'14,8"		
	1	ALMENDRO	<i>Terminalia cattapa</i>				
	1	OITI	<i>Licania Tomentosa</i>				
	1	CALABAZO	<i>Cujete Crescentia</i>				
	1	ACACIO ROJO	<i>Delonixvegia</i>				
	3	JOBO	<i>Spondias mombin</i>				
2	MAIZ TOSTAO	<i>Celtis sp</i>					

CARRERA 10 ENTRE CALLE 10 Y 15	27	NEEM	<i>Azadirachta Madica</i>	11°03'55,1"	72°45'14,8"
	5	CORAZON FINO	<i>Platymiscium plystachyum</i>		
	1	TOCO	<i>Capparis Sp</i>		
	3	MATARRATON	<i>Gliricidia sepium</i>		
	1	CALABAZO	<i>Cujete Crescentia</i>		
	1	ROBLE	<i>Tabebuia rosea</i>	11°04'02,4"	72°45'17,4"
	1	ACACIO ROJO	<i>Delonixvegia</i>		
	1	OITI	<i>Licania Tomentosa</i>		
	1	MAIZ TOSTAO	<i>Celtis sp</i>		
	2	MAMON	<i>Melicoca bijuga</i>		
CALLE 14 ENTRE CARRERA 6 y 10	20	MAIZ TOSTAO	<i>Celtis sp</i>	11°04'01,1"	72°45'16,8"
	29	NEEM	<i>Azadirachta Madica</i>		
	1	COTOPRIX	<i>Talisia olivaeformis</i>		
	8	CORAZON FINO	<i>Platymiscium plystachyum</i>		
	1	LLUVIA DE ORO	<i>Cassia Fistula</i>	11°04'05,5"	72°45'04,0"
	2	GUAYACAN EXTRANJERO	<i>Guaiacum ossicinale</i>		
	4	ROBLE	<i>Tabebuia rosea</i>		
	2	MATARRATON	<i>Gliricidia sepium</i>		
1	UVITA MORADA	<i>Coccoloba Uvifera</i>			
CALLE 13 ENTRE CARRERA 6 y 10	3	CAASIA JAVANICA-NODOSA	<i>Cinnamomum Cassia</i>	11°04'04,1"	72°45'03,5"
	7	NEEM	<i>Azadirachta Madica</i>		
	1	GUAYACAN EXTRANJERO	<i>Guaiacum ossicinale</i>		
	6	MAIZ TOSTAO	<i>Celtis sp</i>	11°04'02,7"	72°45'06,8"
	1	MANGO	<i>Mangifera indica</i>		
	1	NISPERO	<i>Manilkara sapota</i>		
CARRERA 7 ENTRE CALLE 10 y 15	19	NEEM	<i>Azadirachta Madica</i>	11°04'05,6"	72°45'07,8"
	7	CORAZON FINO	<i>Platymiscium plystachyum</i>		
	1	MANGO	<i>Mangifera indica</i>		
	1	ROBLE	<i>Tabebuia rosea</i>	11°03'58,6"	72°45'05,4"
	1	ACACIO ROJO	<i>Delonixvegia</i>		
	1	ALMENDRO	<i>Terminalia cattapa</i>		

<b>CALLE 11 ENTRE CARRERA 6 y 10</b>	26	NEEM	<i>Azadirachta Madica</i>	11°04'01,1"	72°45'02,5"
	5	OITI	<i>Licania Tomentosa</i>		
	15	MAIZ TOSTAO	<i>Celtis sp</i>		
	10	ALMENDRO	<i>Terminalia cattapa</i>	11°03'56,7"	72°45'15,3"
	2	MANGO	<i>Mangifera indica</i>		
	1	ROBLE	<i>Tabebuia rosea</i>		
	3	MAMON	<i>Melicoca bijuga</i>		
	2	GUAYACAN EXTRANJERO	<i>Guaiacum ossicinale</i>		
	1	UVITA PLAYA	<i>Coccoloba Uvifera</i>		
	1	CAUCHO	<i>hevea brasiliensis</i>		
<b>CALLE 12 ENTRE CARRERA 6 y 10</b>	26	NEEM	<i>Azadirachta Madica</i>	11°03'58,0"	72°45'15,8"
	9	MAIZ TOSTAO	<i>Celtis sp</i>		
	2	MATARRATON	<i>Gliricidia sepium</i>		
	4	TOCO	<i>Capparis Sp</i>		
	6	OITI	<i>Licania Tomentosa</i>		
	1	CAASIA JAVANICA- NODOSA	<i>Cinnamomum Cassia</i>	11°04'02,6"	72°45'03,0"
	1	ACACIO ROJO	<i>Delonixvegia</i>		
	1	CAUCHO	<i>hevea brasiliensis</i>		
	1	ALMENDRO	<i>Terminalia cattapa</i>		
	1	CALABAZO	<i>Cujete Crescentia</i>		
	2	CORAZON FINO	<i>Platymiscium plystachyum</i>		
	1	ROBLE	<i>Tabebuia rosea</i>		
	1	MAMON	<i>Melicoca bijuga</i>		
	1	JOBO	<i>Spondias mombin</i>		
	5	GUAYACAN EXTRANJERO	<i>Guaiacum ossicinale</i>		
1	OLIVO NEGRO	<i>Bucidabucera</i>			
2	NISPERO	<i>Manilkara sapota</i>			
<b>CARRERA 8 ENTRE CALLE 10 y 15A</b>	30	NEEM	<i>Azadirachta Madica</i>	11°03'57,3"	72°45'08,8"
	1	CAASIA JAVANICA- NODOSA	<i>Cinnamomum Cassia</i>		
	1	ALMENDRO	<i>Terminalia cattapa</i>		
	3	ACACIO ROJO	<i>Delonixvegia</i>	11°04'09,3"	72°45'13,1"
	1	GUAYACAN EXTRANJERO	<i>Guaiacum ossicinale</i>		
	1	MAIZ TOSTAO	<i>Celtis sp</i>		
	1	MAMON	<i>Melicoca bijuga</i>		
	2	ROBLE	<i>Tabebuia rosea</i>		
7	CORAZON FINO	<i>Platymiscium plystachyum</i>			
4	TRUPIO	<i>Prosopis juliflora</i>			

PARQUE CORREDOR ENTRE CALLE 15 y 15A Y CARRERA 8 y 10	10	CORAZON FINO	<i>Platymiscium plystachyum</i>	11°04'05,8"	72°45'15,2"
	31	NEEM	<i>Azadirachta Madica</i>		
	2	LAUREL	<i>Nectandra spp</i>		
CARRERA 9 ENTRE CALLE 10 y 15	19	NEEM	<i>Azadirachta Madica</i>	11°04'03,4"	72°45'14,4"
	1	ROBLE	<i>Tabebuia rosea</i>		
	2	NISPERO	<i>Manilkara sapota</i>		
	3	MAIZ TOSTAO	<i>Celtis sp</i>		
	1	CAASIA JAVANICA- NODOSA	<i>Cinnamomum Cassia</i>		
	1	CORAZON FINO	<i>Platymiscium plystachyum</i>		
	1	HIGUITO	<i>Ficus sp</i>		
1	OLIVO NEGRO	<i>Bucidabucera</i>			
CALLE 13 ENTRE CARRERA 8 y 10	9	MAIZ TOSTAO	<i>Celtis sp</i>	11°04'01,5"	72°45'14,4"
	2	CAASIA JAVANICA- NODOSA	<i>Cinnamomum Cassia</i>		
	8	NEEM	<i>Azadirachta Madica</i>		
	5	GUAYACAN EXTRANJERO	<i>Guaiaicum ossicinale</i>		
	1	ALMENDRO	<i>Terminalia cattapa</i>		
	1	HIGUITO	<i>Ficus sp</i>		
	1	OLIVO NEGRO	<i>Bucidabucera</i>		
<b>TOTAL</b>	<b>737</b>	<b>30 ESPECIES</b>			

**OTRAS OBSERVACIONES:**

**MUESTRA DE MEDICION ALEATORIA DE ARBOLES PORDADOS**

R.	NOMBRE COMUN	NOMBRE CIENTIFICO	PERIMETRO (M)	DIAMETRO	ALTURA TOTAL (M)	FACTOR FORMA	VOLUMEN (M³)	UBICACIÓN ESPACIO	EFECTO
1	CAASIA JAVANICA -NODOSA	<i>Cinnamomu m Cassia</i>	1,30	0,4138	6	0,7	0,5648	PUBLICO	PODA
2	CAASIA JAVANICA -NODOSA	<i>Cinnamomu m Cassia</i>	1,44	0,4584	6	0,7	0,6930	PUBLICO	PODA
3	CAASIA JAVANICA -NODOSA	<i>Cinnamomu m Cassia</i>	0,77	0,2451	6	0,7	0,1982	PUBLICO	PODA
4	CAASIA JAVANICA -NODOSA	<i>Cinnamomu m Cassia</i>	1,10	0,3501	6	0,7	0,4044	PUBLICO	PODA



## Corpoguajira

5	CAASIA JAVANICA -NODOSA	Cinnamomu m Cassia	1,30	0,4138	6	0,7	0,5648	PUBLICO	PODA
6	CAASIA JAVANICA -NODOSA	Cinnamomu m Cassia	0,92	0,2928	6	0,7	0,2829	PUBLICO	PODA
7	CAASIA JAVANICA -NODOSA	Cinnamomu m Cassia	1,08	0,3438	6	0,7	0,3898	PUBLICO	PODA
8	CAASIA JAVANICA -NODOSA	Cinnamomu m Cassia	1,06	0,3374	6	0,7	0,3755	PUBLICO	PODA
9	CAASIA JAVANICA -NODOSA	Cinnamomu m Cassia	1,60	0,5093	6	0,7	0,8556	PUBLICO	PODA
10	CAASIA JAVANICA -NODOSA	Cinnamomu m Cassia	0,70	0,2228	6	0,7	0,1638	PUBLICO	PODA
11	CAASIA JAVANICA -NODOSA	Cinnamomu m Cassia	1,00	0,3183	6	0,7	0,3342	PUBLICO	PODA
12	MAIZ TOSTAO	<i>Celtis sp</i>	0,90	0,2865	4	0,7	0,1805	PUBLICO	PODA
13	MAIZ TOSTAO	<i>Celtis sp</i>	1,32	0,4202	4	0,7	0,3882	PUBLICO	PODA
14	NEEM	Azadirachta Madica	1,14	0,3629	6	0,7	0,4344	PUBLICO	PODA
15	NEEM	Azadirachta Madica	1,00	0,3183	6	0,7	0,3342	PUBLICO	PODA
16	NEEM	Azadirachta Madica	0,82	0,2610	6	0,7	0,2247	PUBLICO	PODA
17	NEEM	Azadirachta Madica	0,90	0,2865	6	0,7	0,2707	PUBLICO	PODA
18	NEEM	Azadirachta Madica	0,95	0,3024	6	0,7	0,3016	PUBLICO	PODA
19	NEEM	Azadirachta Madica	0,95	0,3024	6	0,7	0,3016	PUBLICO	PODA
20	NEEM	Azadirachta Madica	0,95	0,3024	6	0,7	0,3016	PUBLICO	PODA
21	NEEM	Azadirachta Madica	0,95	0,3024	6	0,7	0,3016	PUBLICO	PODA
22	NEEM	Azadirachta Madica	0,95	0,3024	6	0,7	0,3016	PUBLICO	PODA
23	NEEM	Azadirachta Madica	0,95	0,3024	6	0,7	0,3016	PUBLICO	PODA
24	NEEM	Azadirachta Madica	0,95	0,3024	6	0,7	0,3016	PUBLICO	PODA
25	NEEM	Azadirachta Madica	0,95	0,3024	6	0,7	0,3016	PUBLICO	PODA
26	NEEM	Azadirachta Madica	0,95	0,3024	6	0,7	0,3016	PUBLICO	PODA
27	NEEM	Azadirachta Madica	0,95	0,3024	6	0,7	0,3016	PUBLICO	PODA
28	NEEM	Azadirachta Madica	0,95	0,3024	6	0,7	0,3016	PUBLICO	PODA
29	NEEM	Azadirachta Madica	0,95	0,3024	6	0,7	0,3016	PUBLICO	PODA
30	NEEM	Azadirachta Madica	0,95	0,3024	6	0,7	0,3016	PUBLICO	PODA
31	NEEM	Azadirachta Madica	0,95	0,3024	6	0,7	0,3016	PUBLICO	PODA
32	NEEM	Azadirachta Madica	0,95	0,3024	6	0,7	0,3016	PUBLICO	PODA
33	NEEM	Azadirachta Madica	0,95	0,3024	6	0,7	0,3016	PUBLICO	PODA
34	NEEM	Azadirachta Madica	0,95	0,3024	6	0,7	0,3016	PUBLICO	PODA
35	NEEM	Azadirachta Madica	0,95	0,3024	6	0,7	0,3016	PUBLICO	PODA

36	NEEM	Azadirachta Madica	0,95	0,3024	6	0,7	0,3016	PUBLICO	PODA
37	NEEM	Azadirachta Madica	0,95	0,3024	6	0,7	0,3016	PUBLICO	PODA
38	HIGUITO	Ficus sp	1,42	0,4520	6	0,7	0,6739	PUBLICO	PODA
39	HIGUITO	Ficus sp	1,63	0,5188	6	0,7	0,8880	PUBLICO	PODA
40	HIGUITO	Ficus sp	1,86	0,5921	6	0,7	1,1563	PUBLICO	PODA
41	HIGUITO	Ficus sp	1,65	0,5252	6	0,7	0,9099	PUBLICO	PODA
42	HIGUITO	Ficus sp	1,55	0,4934	6	0,7	0,8030	PUBLICO	PODA
43	HIGUITO	Ficus sp	1,80	0,5730	6	0,7	1,0829	PUBLICO	PODA
44	CORAZON FINO	Platymiscium plostachyum	0,92	0,2928	6	0,7	0,2829	PUBLICO	PODA
45	CORAZON FINO	Platymiscium plostachyum	1,60	6,0000	6	0,7	118,7525	PUBLICO	PODA
46	CORAZON FINO	Platymiscium plostachyum	1,10	0,3501	6	0,7	0,4044	PUBLICO	PODA
47	CORAZON FINO	Platymiscium plostachyum	0,90	0,2865	6	0,7	0,2707	PUBLICO	PODA
48	MAMON	Melicoca bijuga	0,90	0,2865	6	0,7	0,2707	PUBLICO	PODA
49	MAMON	Melicoca bijuga	0,80	0,2546	6	0,7	0,2139	PUBLICO	PODA
50	MAMON	Melicoca bijuga	0,81	0,2578	6	0,7	0,2193	PUBLICO	PODA
51	MAMON	Melicoca bijuga	0,76	0,2419	6	0,7	0,1930	PUBLICO	PODA
52	CAUCHO	hevea brasiliensis	1,70	0,5411	6	0,7	0,9659	PUBLICO	PODA
53	OITI	Licania Tomentosa	0,77	0,2451	6	0,7	0,1982	PUBLICO	PODA
54	GUAYACAN EXTRANJERO	Guaiacum ossicinale	1,00	0,3183	6	0,7	0,3342	PUBLICO	PODA
55	LLUVIA DE ORO	Cassia Fistula	1,50	0,4775	6	0,7	0,7520	PUBLICO	PODA
56	ACACIO ROJO	Delonixvegia	1,55	0,4934	6	0,7	0,8030	PUBLICO	PODA
57	ROBLE	Tabebuia rosea	1,56	0,4966	6	0,7	0,8134	PUBLICO	PODA
58	ROBLE	Tabebuia rosea	1,78	0,5666	6	0,7	1,0590	PUBLICO	PODA
59	SWINGLA	Glutinosa Swinglea	1,40	0,4456	6	0,7	0,6551	PUBLICO	PODA
60	JOBO	Spondias mombin	1,29	0,4106	6	0,7	0,5562	PUBLICO	PODA
61	COTOPRIX	Talisia olivaeformis	0,85	0,2706	6	0,7	0,2415	PUBLICO	PODA
62	CAASIA JAVANICA -NODOSA	Cinnamomum Cassia	0,70	0,2228	6	0,7	0,1638	PUBLICO	PODA
	TOTAL						145,3563		

**La pérdida de la biomasa forestal se estimó en aproximadamente 518,3593 m<sup>3</sup> resultado obtenido de sacar el 30% a 145,3563 m<sup>3</sup> que se considera que es la sumatoria de la pérdida del follaje de cada árbol, entonces, la pérdida total de la biomasa por la tala practicada a los 737 árboles, es la siguiente: 145,3563 x 30% = 43,60689 ÷ 62 = 0,7033 x 737 = 518,3593 m<sup>3</sup>**

**Manifiestan los miembros de la comunidad del Municipio de Hatonuevo, que la poda se la van a realizar alrededor de 2.000 árboles.**

**REGISTRO FOTOGRÁFICO**

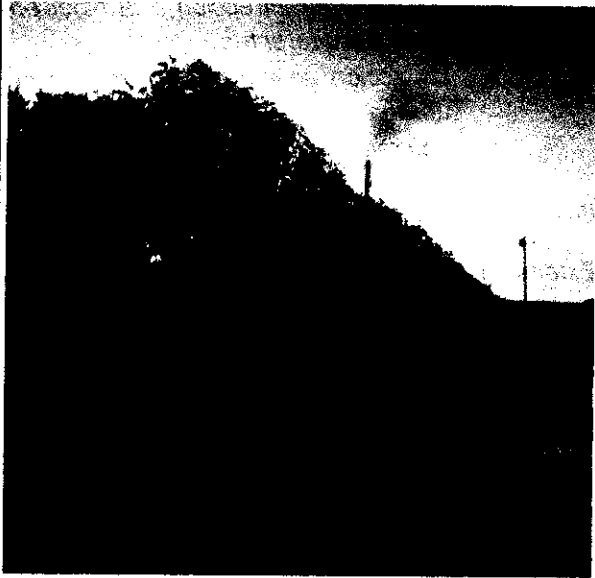

**CONCLUSIONES Y CONSIDERACIONES**



*Luego de analizar los resultados de la visita realizada en el sitio de los hechos y la información recolectada, se hacen las siguientes consideraciones y conclusiones, en razón a lo anterior esto y en virtud de que son funciones de esta Corporación la evaluación, control y seguimiento ambiental del uso de los recursos naturales, y promover y ejecutar adecuadamente acciones para su conservación, se recomienda:*



## Corpoguajira

- Se Constató que en área urbana del Municipio de Hatonuevo, desde hace aproximadamente un mes, con las herramientas de la motosierra y el machete se cometió una infracción a la biodiversidad podando la cantidad de 737 árboles de 30 especies diferentes.
- La acción se concreta como un riesgo a la biodiversidad por tratarse de un área urbana.
- Los recursos afectados por la acción son: Biodiversidad.

*Intensidad:* Esta acción se realizó sin la autorización de poda expedida por la autoridad ambiental.

*Extensión:* Se afectó un área de aproximadamente tres (3) hectáreas. (Con una distancia de 6 metros entre árboles)

*Persistencia:* La afectación permanecería en un tiempo menor a un (1) año.

*Reversibilidad:* Naturalmente se revierte la afectación por el tiempo menor a un (1) año.

*Recuperabilidad:* La capacidad para recuperarse los árboles por medio de la implementación de medidas ambientales es de aproximadamente menor de un (1) año.

1. *Beneficio Ilícito:* Con la actividad de la poda de los 737 árboles, el infractor evitó cancelar a la autoridad ambiental el valor correspondiente a la tasa forestal.
2. *La responsabilidad de la infracción es el Municipio de Hatonuevo.*
3. *COMPENSACION:* El infractor evitó que se le impusiera la correspondiente compensación que se derivara de la tala de los 737 árboles.

### RECOMENDACIONES

*En virtud del acto administrativo que acoja el presente concepto técnico se deberá:*

1. *Realizar las acciones jurídicas que se consideren pertinentes.*
2. *Requerir al Municipio de Hatonuevo para adelantar los descargos y responsabilidad respectiva.*

(...)

### FUNDAMENTOS LEGALES

Que de conformidad con el artículo 8 de la Constitución Política es obligación del Estado y de los particulares proteger las riquezas culturales y naturales de la Nación

Que el artículo 80 de la Constitución Política de Colombia dispone en uno de sus apartes, "El Estado. Deberá prevenir y controlar los factores de deterioro ambiental, imponer las sanciones legales y exigir la reparación de los daños causados.

Que el numeral 17 del artículo 31 de la Ley 99/93, enumera como una de las funciones a cargo de las Corporaciones Autónomas Regionales, Imponer y ejecutar a prevención y sin perjuicio de las competencias atribuidas por la ley a otras autoridades, las medidas de policía y las sanciones previstas en la ley, en caso de violación a las normas de protección ambiental y de manejo de recursos naturales renovables y exigir, con sujeción a las regulaciones pertinentes, la reparación de los daños causados.

Que el artículo 30 de la Ley 99 de 1993 define el objeto de las Corporaciones autónomas regionales el cual es la ejecución de las políticas, planes, programas y proyectos sobre medio ambiente y recursos naturales renovables, así como dar cumplida y oportuna aplicación a las disposiciones legales vigentes sobre su disposición, administración, manejo y aprovechamiento, conforme a las regulaciones, pautas y directrices expedidas por el Ministerio del Medio Ambiente.



Que a la Corporación Autónoma Regional de La Guajira – CORPOGUAJIRA le compete entre otras cosas, ejercer las labores de evaluación, control, vigilancia, monitoreo y seguimiento de las actividades relacionadas con el uso, aprovechamiento, movilización, procesamiento, transformación y recursos naturales renovables de la región donde ejerce jurisdicción, al tenor de lo dispuesto en el Artículo 31 de la ley 99 de 1993, entre otras normas.

Que la Ley 1333 de 2009, establece el procedimiento sancionatorio ambiental, con base en el cual se deben iniciar las respectivas investigaciones por parte de la autoridad ambiental, e imponer de ser el caso las medidas preventivas y sanciones a que hayan lugar.

Que el artículo 1o de la Ley 1333 de 2009, establece que "El Estado es el titular de la potestad sancionatoria en materia ambiental y la ejerce, sin perjuicio de las competencias legales de otras autoridades, a través del Ministerio de Ambiente, Vivienda y Desarrollo Territorial, las corporaciones autónomas regionales, las de desarrollo sostenible, las unidades ambientales de los grandes centros urbanos a que se refiere el artículo 66 de la Ley 99 de 1993, los establecimientos públicos ambientales a que se refiere el artículo 13 de la Ley 768 de 2002 y la Unidad Administrativa Especial del Sistema de Parques Nacionales Naturales, UAESPNN, de conformidad con las competencias establecidas por la ley y los reglamentos.

Parágrafo. En materia ambiental, se presume la culpa o el dolo del infractor, lo cual dará lugar a las medidas preventivas. El infractor será sancionado definitivamente si no desvirtúa la presunción de culpa o dolo para lo cual tendrá la carga de la prueba y podrá utilizar todos los medios probatorios legales".

Así mismo el artículo 2o Ibídem, consagra las corporaciones autónomas regionales y las de desarrollo sostenible; quedan investidos a prevención de la respectiva autoridad en materia sancionatoria ambiental. En consecuencia, estas autoridades están habilitadas para imponer y ejecutar las medidas preventivas y sancionatorias consagradas en esta ley y que sean aplicables según el caso, sin perjuicio de las competencias legales de otras autoridades.

Que el artículo 17 de la Ley 1333 de 2009 establece que "Con objeto de establecer si existe o no mérito para iniciar el procedimiento sancionatorio se ordenará una indagación preliminar, cuando hubiere lugar a ello.

La indagación preliminar tiene como finalidad verificar la ocurrencia de la conducta, determinar si es constitutiva de infracción ambiental o si se ha actuado al amparo de una causal de eximentes de responsabilidad.

El término de la indagación preliminar será máximo de seis (6) meses y culminará con el archivo definitivo o auto de apertura de la investigación

La indagación preliminar no podrá extenderse a hechos distintos del que fue objeto de denuncia, queja o iniciación oficiosa y los que le sean conexos. "

Que a su vez, el Artículo 5 de la misma ley, contempla como infracción en materia ambiental toda acción u omisión que constituya violación de las disposiciones ambientales vigentes, a las contenidas en los actos administrativos emanados de la Autoridad Ambiental competente y la comisión de un daño al medio ambiente.

Que CORPOGUAJIRA tiene entre sus funciones las de ejercer las labores de evaluación, control, vigilancia, monitoreo, seguimiento de las actividades relacionadas con el uso, aprovechamiento, movilización, procesamiento, transformación y comercialización de los recursos naturales renovables ubicados en el área de su jurisdicción, al tenor de lo dispuesto en el artículo 23 y los numerales 9, 12 y 14 del artículo 31 de la Ley 99 de 1993.

La Corporación Autónoma Regional de La Guajira – CORPOGUAJIRA, en su calidad de autoridad ambiental de esta jurisdicción y en mérito de lo anteriormente expuesto.



**DISPONE:**

**ARTÍCULO PRIMERO:** Iniciar Indagación preliminar en los términos y para los fines previstos en el artículo 17 de la Ley 1333 de 2009, con la finalidad de verificar la ocurrencia de la conducta, identificar al posible infractor, determinar si es constitutiva de la infracción ambiental o si se ha actuado al amparo de una causal de eximentes de responsabilidad, y en ese sentido de establecer si existe o no mérito para iniciar el procedimiento sancionatorio, de conformidad con lo señalado en la parte motiva del presente acto administrativo.

**ARTICULO SEGUNDO:** De conformidad con lo señalado en la ley 1333 de 2009 se decretan las siguientes pruebas:

1. Escuchar en la práctica de versión libre a la Secretaria de Gobierno del municipio de Hatonuevo, o quien haga sus veces, para que deponga sobre los hechos materia de la presente indagación, quién deberá resolver el siguiente cuestionario en su despacho en base a cuestionario elaborado por esta Corporación.
  - Generales de Ley
  - Sírvase hacer un relato sobre los hechos materia de investigación
  - Las demás que considere pertinentes y necesarias para la aclaración de los hechos.

Manifieste si usted tiene conocimiento de la persona responsable de la tala de árboles en el predio georreferenciado en el Informe Técnico No. 370.0672 de fecha 22 de junio de 2017 (Se ubica el Municipio de Hatonuevo por el paso de la carretera nacional que de Fonseca conduce a Riohacha, en la siguiente coordenada: N: 11°06'86.8" y W: 72°76'13.27" (Datum WGS84). En caso afirmativo dar nombre completo, lugar de residencia.

- Tiene algo más que agregar, corregir o enmendar a la presente diligencia y que medios de prueba tiene para aportar al proceso.
- Las demás preguntas que se desprendan de las anteriores y que sean pertinentes y conducentes para esclarecer los hechos materia de investigación.
- Practicar las demás pruebas conducentes y pertinentes que surjan directamente de las ordenadas para el esclarecimiento de los hechos denunciados y el consecuente perfeccionamiento de la indagación preliminar.

**ARTICULO TERCERO:** notificar el contenido del presente acto administrativo a los implicados y ordénese la publicación del presente Acto administrativo en la página Web de CORPOGUAJIRA y/o en el Boletín Oficial.

**ARTICULO CUARTO:** contra el presente acto administrativo no procede recurso alguno.

Contra el presente Acto Administrativo no procede recurso alguno.

**PUBLÍQUESE Y CÚMPLASE**

Dada en Fonseca, Departamento de La Guajira, a los 31 días del mes de agosto del año 2017.

  
**ADRIAN ALBERTO IBARRA USTARIZ**  
Director Territorial del Sur

Proyectó: Carlos E. zarate - Profesional Especializado DTS 