



RESOLUCIÓN N° 1926 DE 2020 (11 DE DICIEMBRE)

“POR LA CUAL SE OTORGA PERMISO DE PROSPECCIÓN Y EXPLORACIÓN DE AGUAS SUBTERRÁNEAS PRESENTADO POR EL DISTRITO DE RIOHACHA A FAVOR DE LA COMUNIDAD INDÍGENA SABANITA, UBICADA EN EL CORREGIMIENTO DE CAMARONES, ZONA RURAL DEL DISTRITO DE RIOHACHA JURISDICCIÓN DEL DEPARTAMENTO DE LA GUAJIRA, Y SE DICTAN OTRAS DISPOSICIONES”

EL DIRECTOR GENERAL DE LA CORPORACIÓN AUTÓNOMA REGIONAL DE LA GUAJIRA, “CORPOGUAJIRA”, en uso de sus facultades legales y en especial de las conferidas por el Decreto 2811 de 1974, Ley 99 de 1993, Decreto 1076 de 2015, demás normas concordantes y,

CONSIDERANDO:

Que según el artículo 31 numeral 2, de la Ley 99 de 1993, *“corresponde a las Corporaciones Autónomas Regionales ejercer la función de máxima autoridad ambiental en el área de su jurisdicción de acuerdo con las normas de carácter superior y conforme a los criterios y directrices trazadas por el Ministerio del Medio Ambiente”*.

Que según el artículo 31 de la Ley 99 de 1993, numerales 12 y 13, se establece como funciones de las Corporaciones, *“la evaluación control y seguimiento ambiental por los usos del agua, suelo, aire y demás recursos naturales renovables, lo cual comprende la expedición de las respectivas licencias ambientales, permisos, concesiones, autorizaciones y salvoconductos así mismo recaudar conforme a la Ley, las contribuciones, tasas, derechos, tarifas y multas generadas por el uso y aprovechamiento de los mismos, fijando el monto en el territorio de su jurisdicción con base en las tarifas mínimas establecidas por el Ministerio del Medio Ambiente”*.

Que en el Departamento de La Guajira, la Corporación Autónoma Regional de La Guajira – CORPOGUAJIRA, se constituye en la máxima autoridad ambiental, siendo el ente encargado de otorgar las autorizaciones, permisos y licencia ambiental a los proyectos, obras y/o actividades a desarrollarse en el área de su jurisdicción.

Que según el artículo 2.2.3.2.16.4 del Decreto 1076 de 2015, *“la prospección y exploración que incluye perforaciones de prueba en busca de aguas subterráneas con miras a su posterior aprovechamiento, tanto en terrenos de propiedad privada como en baldíos, requiere permiso de la Autoridad Ambiental competente”*.

Que según el artículo 2.2.3.2.16.5 del Decreto 1076 de 2015 se establece que *“las personas naturales o jurídicas, públicas o privadas que deseen explorar en busca de aguas subterráneas, deberán presentar solicitud de permiso ante la Autoridad Ambiental competente con los requisitos exigidos para obtener concesión de aguas”*.

Que mediante oficio radicado No. ENT - 6092 del 29 de septiembre de 2020, el señor José Ramiro Bermúdez Cotes, en su condición de alcalde y representante legal del Distrito de Riohacha, presentó solicitud de permiso de prospección y exploración de aguas subterráneas en favor de la comunidad indígena Sabanita, ubicada en el corregimiento de Camarones, zona rural del Distrito de Riohacha jurisdicción del departamento de La Guajira, el cual fue autorizado por su Autoridad Tradicional Indígena, señor Molinder Deluque Jusayu identificado con CC. 84.086.686.

Que una vez analizado el cumplimiento de las normas técnicas y de procedimiento, Corpoguajira mediante Auto No. 678 del 29 de octubre de 2020, avocó conocimiento de la solicitud de Permiso de Prospección y Exploración de Aguas Subterráneas antes mencionada.

Que evaluada la solicitud y en cumplimiento del Auto relacionado, el funcionario asignado por esta entidad, realizó visita de inspección al área mencionada, con el fin de constatar la viabilidad ambiental de la misma, permitiéndole establecer las siguientes consideraciones en el informe técnico, remitido a esta dependencia mediante radicado interno No. INT - 2424 del 09 de diciembre de 2020, donde se manifiesta lo siguiente:

(...)

2. DESARROLLO DE LA VISITA E INFORMACION PREVIA

El grupo de Evaluación Control y Monitoreo Ambiental de CORPOGUAJIRA, en el cumplimiento de sus funciones, envió funcionario el día 23 de noviembre del 2020, para realizar visita técnica de campo, en atención a la solicitud de permiso de prospección y exploración de aguas subterráneas a favor de la comunidad indígena denominada Sabanita, ubicada en el jurisdicción del corregimiento de Camarones, zona rural del distrito de Riohacha – La Guajira; al sitio de interés se ingresó desde la vía troncal del Caribe margen izquierda en sentido Riohacha Santa Marta a pocos metro de la entrada al corregimiento, de allí se continua en sentido Sureste 4 km aproximadamente hasta llegar a la comunidad Sabanita.

La visita de inspección de campo se realizó en compañía de la señora Cecilia Deluque, líder de la comunidad en Sabanita y la ingeniera civil Patricia Hernández de la empresa constructora del Caribe, quien sería la empresa encargada de la exploración de aguas subterránea en la comunidad en cuestión. Según información del acompañante la comunidad cuenta con 63 núcleos familiares aproximadamente con un promedio de personas por núcleo; durante la visita técnica se verificó el punto propuesto para la perforación indicado en el formulario único nacional de solicitud de permiso de Prospección y Exploración de aguas Subterráneas; quedando indicado en la tabla y la imagen satelital 1; adicionalmente se revisó la existencia de otras fuentes de abastecimientos en áreas cercanas, encontrando que dicha comunidad no cuenta con fuentes de aguas naturales superficiales, actualmente se abastecen de una captación ilegal desde la tubería del acueducto del distrito de Riohacha la cual les queda aproximadamente a 2 km, viéndose en la necesidad de acarrear agua desde el citado punto hasta la comunidad, a través de motocicletas, bicicletas o en animales de carga; adicionalmente la comunidad cuenta con un jagüey fraccionado en tres tramos el cual mantiene abundante agua en los periodos de invierno, pero en estiaje se secan rápidamente (ver su ubicación geográfica en la tabla 1). Miembros de la comunidad construyeron un pozo profundo tipo aljibe pero posteriormente lo dejaron abandonado debido a que el agua salió muy salada; este pozo actualmente se encuentra abandonado y sin una protección segura, debido a que solo cuenta con palizadas y madera seca en la boca del pozo generando el riesgo del ingreso accidental de cualquier animal de cría, roedores, murciélagos, reptiles o niños de la comunidad. Este aljibe se encuentra ubicado en las coordenadas mostradas en la tabla 1 muy cercano al sitio escogido para la nueva perforación y debido a la forma en que se encuentra debe ser tapado lo antes posible para evitar el riesgo por accidente o foco de contaminación de aguas subterráneas.

2.1 Localización del proyecto

El área objeto de la solicitud se localiza en jurisdicción del corregimiento de Camarones, zona rural del distrito de Riohacha - La Guajira, según se muestra en el mapa 1 y la Tabla 1.

Figura 1. Ubicación sitio propuesto para la perforación y aljibe existente, comunidad Sabanita,



Tabla 1. Ubicación geográfica

Zona	Coordenadas geográficas DATUM Magna Sirgas	
	Latitud N	Longitud W
Ubicación de la perforación proyectada	11°25'29.6"	73°01'37.10"
Pozo artesiano existente	11°25'30.2"	73°01'37.40"
	11°25'25.77"	73° 1'38.45"

Fuente: Corpoguajira, 2020.

2.2. REGISTRO FOTOGRÁFICO

El siguiente registro fotográfico muestra el estado actual del sitio propuesto para la perforación en la comunidad indígena Sabanita ubicada en jurisdicción del corregimiento de Camarones, zona rural del distrito de Riohacha.

Fotografías 1 y 2. Estado actual del sitio propuesto para la perforación del pozo profundo



Fotografías 3 y 4. Panorama de la comunidad y del jagüey existente



Fotografia 5. Pozo tipo aljibe abandonado, ocasionando riesgo de accidentes y foco de contaminacion



2.3. HIDROLOGÍA Y FUENTES SUPERFICIALES CERCANAS

El punto propuesto para la perforación se localiza entre el arroyo El Estero a unos 0,95km y el cauce principal del río Tomarrazón camarones a 3,13 Km aproximadamente, en su parte más baja de la cuenca; el arroyo el Estero es de tipo efimero ya que solo cuenta con caudal en los periodos de lluvia, principalmente conduce caudales torrenciales durante los episodios de lluvias quedando seco luego del paso de las precipitaciones; con respecto al río Tomarrazón camarones este cuenta con caudal más tiempo, pero cuando se presentan eventos de estiajes severos queda sin caudal en los meses de verano principalmente. La zona de estudio presenta un relieve de llanuras de inundación con vegetación de bosque seco tropical predominantemente; con precipitación que obedecen al régimen bimodal con lluvias ligeras en los meces de mayo y junio y un periodo de precipitaciones más fuertes en los meces de septiembre octubre y noviembre en un año de condiciones normales; las escorrentías de aguas superficiales del área adyacente a la comunidad Sabanita no drenan hacia cauce principal del río Tomarrazón Camarones, porque hacen parte de la microcuenca del arroyo el Estero (ver figura 2).

Figura 1. Hidrología de la zona

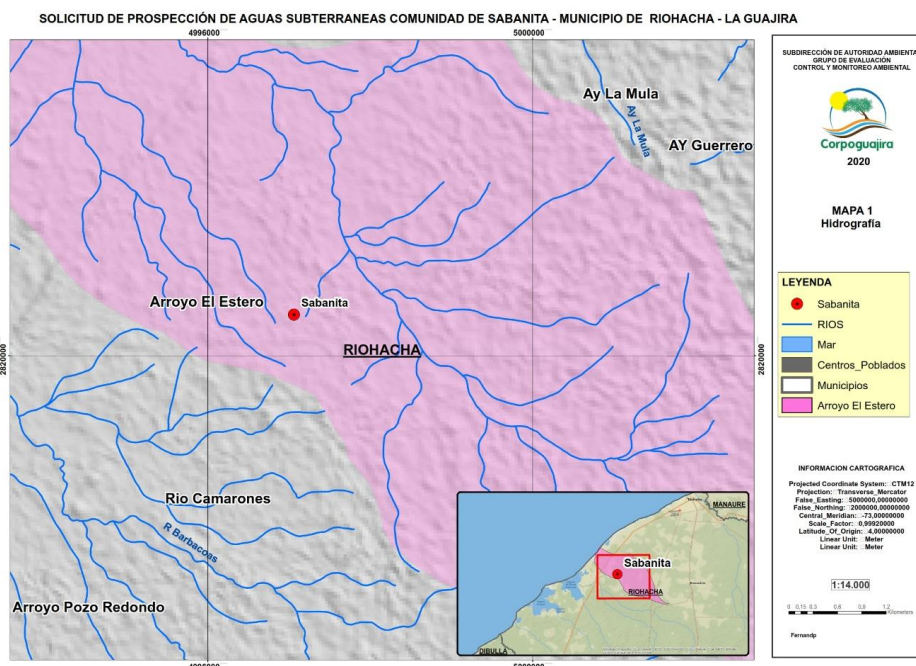

Fuente: Corpoguajira

2.4. HIDROGEOLOGÍA REGIONAL

Los factores que influyen en la calidad química de las aguas subterráneas freáticas son: la composición química original de las aguas que recargan los acuíferos y los procesos geohidrológicos tales como recarga flujo subterráneo y descarga.

En la zona de interés se puede encontrar la Formación Monguí, la cual está conformada por arcillolitas arenosas color amarillo pardo a amarillo verdoso semicompactas, intercaladas con areniscas color amarillo verdoso de grano medio a grueso, friables; también hay conglomerados color amarillo semicompactos, con cantos de tamaño de 0,5 a 5 cm de diámetro, de origen ígneo, englobados en una matriz areno arcillosa. Esta formación puede representar un buen grado de confiabilidad a la hora de encontrar aguas subterráneas de buena calidad.

El resto de los materiales encontrados y que conforman la geología del área en interés están compuestos por sedimento de edad cuaternaria. Son sedimentos semiconsolidados de tipo arcilloso arenoso a arcilloso de origen fundamentalmente aluvial y en parte eólico. Corresponden a unidades geomorfológicas que no tienen distinción litológica con los conos aluviales, compuestos de depósitos de grava.

Más hacia el sur de esta comunidad se pueden encontrar rocas del grupo cogollo conformado por Calizas gris oscuro y negras, con arcillolitas calcárea gris y abundantes capas de chert negro. Son comunes, pero no abundantes, las concreciones de caliza negra. En la parte inferior de la unidad hay abundantes calizas bituminosas con foraminíferos.

2.4.1. UNIDADES GEOLÓGICAS

En el área de estudio afloran formaciones arenosas, areniscas y conglomerados los cuales descansan en forma concordante sobre la Formación Monguí – N2m de edad terciaria. La litología y granulometría de los depósitos cuaternarios depende del origen y sitio de depositación.

2.4.2. DEPÓSITO DE CAUCE ALUVIAL (QAL)

Sedimentos areno-arcilloso acumulado en la franja de acción de los arroyos, los cuales a través del tiempo han cambiado su curso, creando una extensa área de depositación. Tienen porosidad media y permeabilidad alta son acuíferos de carácter local.

2.4.3. DEPÓSITO DE LLANURA ALUVIAL (QLL)

Cubren las capas terciarias conformando una gran llanura con sedimentos semiconsolidados a no consolidados de origen de tipo arcillo-arenoso, de origen fundamentalmente aluvial y localmente con aporte eólico, constituidos por gravas, arenas y arcillas en proporciones variables de acuerdo con la distancia a la fuente de transporte, cubren áreas extensas en las zonas planas, deprimidas. Presenta una porosidad y permeabilidad media.

2.4.4. FORMACIÓN MONGUÍ – N2M

Constituida por una secuencia de rocas sedimentarias conformadas por arcillolitas arenosas de color pardo a amarillo verdoso, de grano medio a grueso y por conglomerados semiconsolidados de color amarillo con cantos subredondeados irregulares de 0,5 a 5 cm de diámetro de rocas ígneas en una matriz areno arcillosa (Mosquera et al., 1976).

Figura 3. Hidrogeología

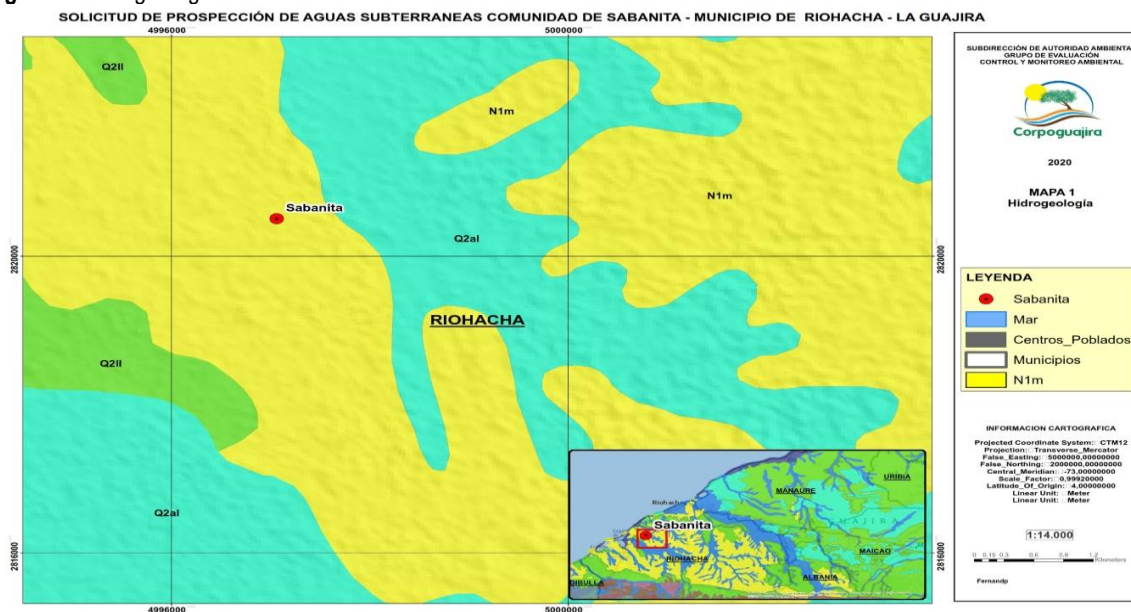

fuelle: Corpoguajira 2020

Según información tomada del estudio hidrogeológico realizado por el Servicio Geológico Colombiano en La Guajira el sitio propuesto para la captación se encuentra sobre **un acuífero discontinuo** de extensión local de baja productividad, conformado por sedimentos cuaternarios y rocas sedimentarias terciarias poco consolidadas de ambiente aluvial, lacustre, coluvial, eólico y marino marginal.

2.5. ACTIVIDADES QUE SE DESARROLLAN CERCA AL POZO Y COBERTURA VEGETAL

En el área cercana donde se proyecta realizar la perforación del pozo, se desarrollan actividades económicas como la cría y el pastoreo de ganado Ovino Caprino y Bovino en menor proporción y las fabrica y comercialización de productos artesanos. Con respecto a la vegetación existente se observa una cobertura con árboles aislado a orillas de las viviendas y áreas de bosque seco tropical fraccionadas adyacentes a la comunidad

2.6. FUENTES POTENCIALES DE CONTAMINACIÓN

En áreas cercanas al sitio propuesto para la perforación no hay evidencias de pozas sépticas, cementerio, lagunas de estabilización de aguas residuales, rellenos sanitarios, corrales de ganado, que pongan en riesgo la seguridad y calidad de las aguas a explotar, no obstante se encuentra un pozo tipo aljibe abandonado y sin protección o tapa que impida el ingreso de agentes contaminantes como roedores, reptiles, murciélago que puedan eventualmente caer dentro del pozo y descomponerse dentro de este generando focos de contaminación a las aguas subterráneas

2.7. FUENTES DE ABASTECIMIENTOS DE AGUAS EXISTENTES

No existencia fuentes de abastecimientos en áreas cercanas, las comunidades para poder satisfacer las necesidades de agua deben trasladarse 2 km aproximadamente hasta la línea de conducción del municipio de Riohacha o a comunidades vecinas que cuentan con pozos con molinos instalados pero muy distantes a la comunidad Sabanita.

3. INFORMACIÓN TÉCNICA ENTREGADA POR EL SOLICITANTE

De acuerdo a lo establecido en el Decreto 1076 del 2015 artículo 2.2.3.2.16 4.12, se realizó la evaluación de la información presentada por el peticionario del permiso de prospección y exploración de aguas subterráneas a favor de la comunidad indígena Sabanita ubicada en jurisdicción del corregimiento de Camarones la población, zona rural del distrito de Riohacha La Guajira.

3.1. PARÁMETROS QUE CARACTERIZAN LA RESISTIVIDAD DEL SUELO

La resistividad eléctrica varía entre diferentes materiales geológicos dependiendo principalmente de las variaciones en contenido de agua y los iones disueltos en el agua. Por ello, pueden usarse las investigaciones sobre la resistividad para identificar zonas con diferentes propiedades eléctricas, que pueden entonces hacer referencia a distintos estratos geológicos. La resistividad también llamada resistencia específica, que es la inversa de la conductividad o conductancia específica. Los minerales más comunes que forman los suelos y las rocas tienen una resistividad más alta en condiciones secas, y la resistividad de suelos y rocas es por lo tanto función de la cantidad y calidad de agua en los poros y fracturas.

También es importante el grado de conexión entre las cavidades; en consecuencia, la resistividad de un determinado tipo de suelo o roca puede variar ampliamente, como lo muestra la Tabla 2. Sin embargo, la variación puede ser más limitada en un área geológica confinada, y las variaciones de la resistividad en cierto tipo de suelo o roca reflejarán las variaciones en las propiedades físicas. Por ejemplo: las resistividades más bajas encontradas para areniscas y calizas significan que los espacios debido a la porosidad y fracturación están saturados con agua, mientras que los valores más elevados representan rocas sedimentarias fuertemente consolidadas o rocas secas sobre la superficie del agua subterránea. Las rocas sedimentarias de arena y grava también pueden tener resistividades muy bajas, si los espacios intergranulares están saturados con aguas salinas.

Tabla 2. Resistividades referenciales de suelos naturales genéricos

Tipo de Suelo	ρ (Ohm-m)
Limos, Arcillas, Suelo Vegetal y de Cultivo	10 – 100
Tierra Fina, Turbas, Concreto Húmedo (suelo)	100 – 300
Tierra Aluvial, Arenas firmes, suelo seco	300 – 800
Arena Eólica, Lecho de Río, Cascajo	800 – 3000
Rocas Estratificado, Fracturadas, Monolíticas	3000 – 10000
Suelos de Feldespatos, Micas, Cuarzos	5000 – 30000

Fuente: BOLETIN GEOLÓGICO. Volumen 29. P.1-127. Bogotá – Colombia. ISSN – 0120-1425, INGEOMINAS

La cantidad de agua en un material depende de la porosidad, que puede ser dividida en una porosidad primaria y secundaria. La primaria consiste en los espacios de poros entre las partículas minerales, y tiene lugar en suelos y rocas sedimentarias. La porosidad secundaria consiste en fracturas y zonas meteorizadas, y es la porosidad más importante en rocas cristalinas tales como granitos y gneis. La porosidad secundaria también puede ser importante en ciertas rocas sedimentarias, tales como las calizas. Incluso si la porosidad es bastante baja, la conducción eléctrica tiene lugar por medio de los poros llenos de agua, que pueden reducir enormemente la resistividad del material.

3.2. EQUIPO UTILIZADO Y TOMA DE DATOS

Se utilizó un equipo para prospecciones geoelectricas en corriente continua, llamado TERRAMETER SAS 1000, con formado por una unidad de potencia o transmisor para introducir corriente al terreno y una unidad de medida o receptora para medición de potenciales, ambos independientes. Este equipo está equipado con un pack de baterías internas de 12 voltios, 14 amperios y una fuente externa que está constituida por una batería de 12 VDC tipo vehicular con voltajes de salida de 50 hasta 850 V, en VDC, corriente máxima de entrada 15 A DC con las siguientes condiciones de operación:

Tabla 3. Relación de voltaje de salida y corriente eléctrica manejada por el equipo de sondeo

VOLTAJE DE SALIDA EN V	CORRIENTE EN mA
50	3000
100	1500 a 3000
200	750 a 1600
500	400 a 800
700	200 a 400

En el circuito potencial o receptor que conforman la unidad de medida está instalado un voltímetro de precisión digital con impedancia de entrada: de 1 megaohm y escala de lectura: 0.1 V – 1000 V. Para la eliminación de los voltajes parásitos, el equipo de medida está provisto de una unidad compensadora de SP, para compensar voltajes de 3 mV, 10 mV, 30 mV, 100 mV, y 300 mV. Cinco escalas positivas y cinco negativas, según el caso.

Como accesorios periféricos se utilizó un cable con las siguientes especificaciones: diámetro exterior de 3.25 mm, peso de 15 Kg/Km, resistencia eléctrica de 50 ohm-Km, resistencia eléctrica al aislamiento de 100 M ohm-m. Se utilizaron como electrodos de corriente varillas solidas de hierro con revestimiento de cobre de 50 cms de longitud 1 1/2” de diámetro; como electrodos de potencia varillas hierro con revestimiento de cobre de igual dimensión y longitud que las de corriente. La distancia de separación de los electrodos de corriente (AB/2) utilizados fue de 400 metros, suspendiendo la toma de las medidas cuando se presentaban lecturas de potencial menores a 1 mV.

3.3. INTERPRETACIÓN DE SEV Y CORRELACIÓN HIDROGEOLÓGICA

Debido a que los SEV son un método indirecto (a partir de los resultados se infiere la causa), siempre es posible obtener más de una solución para un mismo conjunto de datos. De ahí la importancia de realizar sondeos paramétricos (sondeos ejecutados en sitios donde se conoce la estratigrafía del subsuelo y la calidad del agua allí contenida). Para este estudio no fue posible realizar un sondeo paramétrico ya que no existen en los alrededores pozos con columna litológica conocida. Entonces, para el análisis de los datos geofísicos obtenidos sólo han sido tenidos en cuenta la experiencia obtenida en exploraciones geoeléctricas en La Guajira. Esto ha permitido relacionar valores de resistividad aparente con tipos de litología y agua subterránea. Estos resultados están acordes con conclusiones hechas por el Instituto de Geología y Minería (INGEOMINAS) a partir de estudios geoeléctricos realizados en la Media y Alta Guajira.

Tabla 4. Interpretación de rangos de resistividad aparentes para la Media Guajira

RESISTIVIDAD	INTERPRETACIÓN
Ohm-m	
$\rho \leq 6$	Sedimentos con agua salada
$6 < \rho < 10$	Sedimentos con agua salobre
$10 < \rho < 20$	Arcillas con agua dulce o arenas con agua dulce a débilmente dulce
$\rho \geq 20$	Sedimentos con agua dulce o rocas masivas

Para poder interpretar los sondeos fue utilizado el programa IPI2Win. Este es un programa diseñado por la Universidad Estatal de Moscú para interpretar curvas de resistividades y polarización inducida, en una dimensión. Para resolver los problemas inversos, este programa utiliza el algoritmo de Newton del menor número de capas. La figura 4 presenta la modelación hecha para cada sondeo. En esta figura se muestra la curva teórica y su respectiva interpretación. Donde, **N** es el número de cada capa, **p** es el valor de resistividad promedio de cada capa (en ohm-m), **h** es el espesor de cada capa, y **d** es la profundidad del piso de cada capa.

Es importante recordar que la modelación de cada SEV da como resultado un número determinado de capas geoelectricas que no necesariamente corresponde a capas litológicas. Sin embargo, desde el punto de vista hidrogeológico, dos capas con valores similares de resistividades pueden representar cualidades potenciales similares para ser acuíferos.

Figura 4. Curva teórica, datos y modelación para el sondeo SEV01

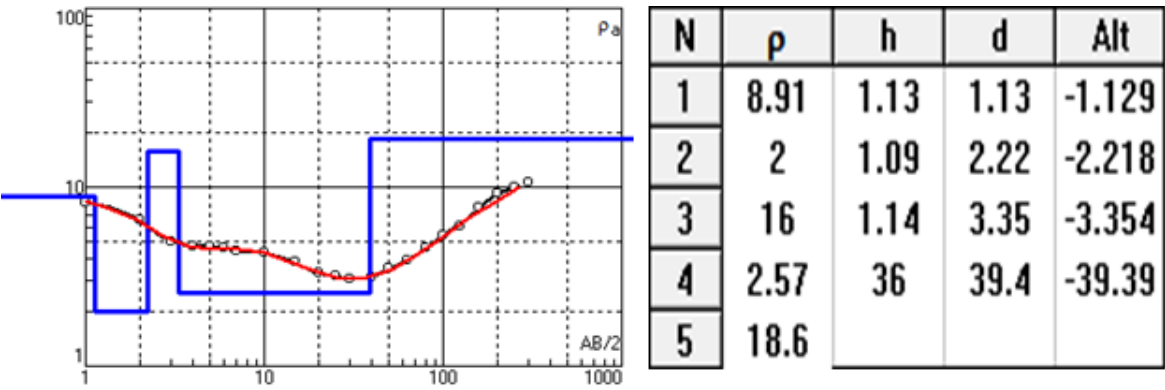

Con base en los valores de resistividad aparentes obtenidos en la zona de estudio, se confeccionaron las curvas correspondientes y mediante el programa específico mencionado anteriormente, se obtuvieron los valores de resistividad real y los espesores de las capas. La interpretación de las gráficas de campo de resistividad aparente es la siguiente:

3.3.1. RESULTADOS OBTENIDOS

En este sondeo se puede observar que en los primeros 3.35 metros de profundidad, se presentan tres capas resistivas con valores, entre los 2 y 16 ohm-m. Los materiales que la integran son Sedimentos Limos, Arcillas, Suelo Vegetal y de Cultivo.

La cuarta capa identificada en la interpretación, se extiende en profundidad desde los 3.35 metros de profundidad hasta 39.4 metros, presentando una resistividad de 2.57 ohm-m correlacionándose por sedimentos con agua salada.

La quinta capa identificada en la interpretación, se extiende en profundidad desde los 39.4 metros de profundidad hasta su máxima abertura de electrodos, presentando una resistividad de 18.6 ohm-m correlacionándose por sedimentos con Arcillas con agua dulce o arenas con agua dulce a débilmente dulce.

El modelo geoelectrico refleja cualitativamente, la variación de la resistividad con la profundidad, dando una idea aproximada acerca de la ubicación, forma y estructuras del cuerpo de agua en el subsuelo.

La ejecución e interpretación de SEV es uno de los métodos de exploración de aguas subterráneas más utilizado en Colombia. Aunque este método no siempre da 100% de certeza en la interpretación de los resultados, la experiencia sugiere que en muchos casos es una buena técnica para detectar agua dulce subterránea.

De acuerdo a los resultados obtenidos en el presente estudio, en esta área se encontraron depósitos de agua, porque los valores de resistividad, indican unos sedimentos con agua dulce a débil mente dulce.

3.3.2. CONCLUSIONES Y RECOMENDACIONES DEL SEV

El modelo Geoelectrico Simplificado, que se presenta en base a los valores eléctricos obtenidos en estas áreas, y que se interpreta según el esquema obtenido, las formaciones porosas más importantes, que presentan interés hidrogeológico, correspondería a la 5 capa. En tal sentido, se justificaría en los sectores de la COMUNIDAD SABANITA Municipio de RIOHACHA Departamento de La Guajira, la realización de una perforación de carácter exploratorio de 120 metros de profundidad y tomar un registro eléctrico (si los resultados del registro son aceptables se continuaría con las siguientes etapas de la construcción), con toma de muestras de los sedimentos y la realización de un electroperfilaje que permita definir el potencial hidráulico de las zonas porosas a captar y pueden ser construidos en el sitio donde fue ubicado el centro del sondeo realizado.

3.4. EMPRESA PROPUESTA PARA LA PERFORACIÓN

En el documento Formulario Único Nacional de Solicitud de Permiso de prospección y Exploración de aguas subterráneas aparece como empresa perforadora la alcaldía de Riohacha, quien a su vez subcontratará con una empresa perforadora de pozos profundo para aprovechamiento de aguas subterráneas, durante la visita técnica en campo se constató que la empresa a cargo del proceso es Constructora de Caribe y se proyecta construir un pozo profundo de 120 m de profundidad, en la comunidad Sabanita, ubicada en jurisdicción del corregimiento de Camarones, zona rural del distrito de Riohacha La Guajira.

4. CONCEPTO TÉCNICO

De conformidad a la evaluación de la información presentada por el señor José Ramiro Bermúdez Cotes, en su condición de alcalde y representante legal del Distrito de Riohacha La Guajira, autorizado por su Autoridad tradicional indígena el señor Molinder Deluque Jusayu identificado con CC. 84.086.686. y verificado los resultados que se presentan con base a los valores de resistividad eléctrica obtenidos en el SEV realizado en la comunidad Sabanita, se puede afirmar que desde los 39.4 metros de profundidad hasta su máxima abertura de electrodos, presentando una resistividad de 18.6 ohm-m correlacionándose por sedimentos con Arcillas con agua dulce o arenas con agua dulce a débilmente dulce donde se muestra la formaciones más importantes que presentan interés hidrogeológico, en tal sentido, SE CONSIDERA VIABLE AMBIENTALMENTE otorgar al distrito de Riohacha – La Guajira, el permiso de Prospección y Exploración de aguas Subterráneas en la Comunidad indígena Sabanita, ubicada en jurisdicción del corregimiento de Camarones, zona rural de distrito de Riohacha - La Guajira, para la realización de una perforación de carácter exploratorio de 120 metros bajo las siguientes condiciones:

(...)

En mérito de lo expuesto, el Director General de la Corporación Autónoma Regional de La Guajira, CORPOGUAJIRA,

RESUELVE:

ARTÍCULO PRIMERO: OTORGAR permiso de prospección y exploración de aguas subterráneas al Distrito de Riohacha a favor de la comunidad indígena Sabanita, ubicada en el corregimiento de Camarones, zona rural del Distrito de Riohacha jurisdicción del departamento de La Guajira, conforme lo dispuesto en la parte considerativa del presente acto administrativo.

PARÁGRAFO PRIMERO: La profundidad de exploración final puede estar 15 % superior o inferior a la profundidad planteada de 120 m, en caso de producirse una modificación de la profundidad de exploración por fuera de los límites propuestos, el titular del permiso deberá dar aviso a CORPOGUAJIRA para la correspondiente aprobación de las modificaciones.

PARÁGRAFO SEGUNDO: La expedición de permisos para exploración de aguas subterráneas (perforación de pozos) no implica en forma automática el otorgamiento de concesión (permiso para el aprovechamiento del recurso hídrico). Por tal motivo, de requerirlo, el peticionario deberá posteriormente solicitar la respectiva concesión de aguas subterráneas, anexando todos los requerimientos técnicos necesarios. La viabilidad del otorgamiento de un permiso para explotar un pozo depende de muchos factores, entre ellos el diseño final del pozo (que sólo es conocido durante la fase de construcción del mismo), la calidad del agua captada, la destinación del recurso, la productividad del acuífero bajo explotación, las posibles fuentes de contaminación, entre otros.

Adicionalmente se insta al distrito de Riohacha, para que durante el proceso de perforación del nuevo pozo le apoye a la comunidad Sabanita para el cierre definitivo del pozo artesiano tipo aljibe existente, el cual bajo las condiciones actuales representa un riesgo a la salud de la comunidad y a la calidad de las aguas subterráneas del sector



PARÁGRAFO TERCERO: El sitio autorizado al Distrito de Riohacha - La Guajira con Nit No 892.115.007-2, para la prospección y exploración de aguas subterráneas en la comunidad indígena Sabanita, queda ubicado en jurisdicción del corregimiento de Camarones, zona rural del distrito de Riohacha - La Guajira, en las coordenadas siguientes, pudiendo oscilar en un radio no superior a 30 m del punto determinado.

Zona	Coordenadas geográficas DATUM Magna Sirgas	
	Latitud N	Longitud W
Ubicación de la perforación proyectada	11°25'29.6"	73°01'37.10"

Fuente: Corpoguajira, 2020.

ARTÍCULO SEGUNDO: El término del permiso de prospección y exploración es de seis (06) meses, contados a partir de la ejecutoria del presente acto administrativo y podrá ser prorrogado previa solicitud del interesado, con no menos de treinta (30) días previos a su vencimiento.

PARÁGRAFO: Una vez transcurrido los seis (06) meses de vigencia del permiso de exploración, funcionarios comisionados de esta entidad, practicarán una visita de seguimiento con el objeto de verificar la productividad del pozo.

ARTÍCULO TERCERO: Con al menos quince (15) días de anticipación, el titular del permiso deberá notificar a Corpoguajira el inicio de la prueba de bombeo del pozo, con el fin de que hacer el seguimiento respectivo, Además, deberá tener en cuenta los siguientes requerimientos:

- Acorde a lo establecido en la NTC-5539 el periodo de tiempo durante el cual se lleve a cabo la prueba de bombeo deberá ser suficiente de manera tal que se alcancen las condiciones de equilibrio (estabilidad en el nivel de bombeo). Si no es posible alcanzar un nivel estable, la prueba no se finalizará sino hasta que se observe una tendencia clara a un nivel de bombeo consistente y se registra el fracaso en alcanzar el equilibrio. Se recomienda que, como mínimo, se lleve a cabo una prueba de 72h para acuíferos bajo el nivel de saturación (profundos); de igual manera, es conveniente hacer la gráfica y analizar los resultados en el campo, de forma simultánea a la realización de la prueba, de esta manera se evita prolongar innecesariamente la prueba o finalizarla antes de tiempo.
- De acuerdo al comportamiento de los abatimientos y recuperación de los niveles y el caudal de bombeo, se deberán obtener las características del acuífero como son: conductividad hidráulica y trasmisibilidad. Durante las pruebas de bombeo, se deberá tomar datos de caudal y registrar tanto los niveles de abatimiento como los de recuperación una vez parado el mismo, tanto en el pozo bombeado como en el de observación. Teniendo en cuenta que en las primeras horas las variaciones de los niveles son mayores, tanto en el bombeo como en la recuperación, las mediciones se deberán realizar en intervalos cortos, aumentándose conforme avanza el bombeo. Se propone por ejemplo frecuencias de 0, 1, 2, 3, 4, 5, 6, 7, 8, 9, 10, 12, 14, 16, 18, 20, 25, 30, 40, 50, 60, 75, 90, 105, 120, 150 y 180 minutos y posteriormente cada hora.
- La recuperación deberá medirse hasta alcanzar el nivel estático del pozo o a por lo menos 90% del abatimiento total.

ARTÍCULO CUARTO: Durante las labores de perforación del pozo el titular del permiso, deberá además cumplir con las siguientes responsabilidades:

1. Realizar el sellamiento o impermeabilización de las pozas sépticas que se encuentren funcionamiento dentro del predio antes de iniciar la construcción del pozo, esto con el fin de evitar la contaminación de las aguas subterráneas.
2. Acatar todos los requerimientos técnicos cumpliendo con lo dispuesto por las normas técnicas colombianas para la perforación de pozos, en relación con la localización, especificaciones técnicas y procedimientos para la construcción (NTC 5539).
3. Ejecutar el análisis de calidad de las aguas: análisis físico-químico y bacteriológico de las aguas a explotar, en caso de que el pozo sea productivo, considerando para ello los usos proyectados, incluyendo lo establecido en la Decreto 1076 de 2015 cuando corresponda. La toma de muestras y los análisis deberán ser realizados por laboratorios acreditados por el IDEAM.
4. Acatar las pautas establecidas en el presente informe técnico respecto a cada una de las etapas del plan de trabajo; de igual manera, será responsable de acatar las medidas relacionadas con el aprovechamiento de los recursos naturales y el manejo ambiental establecidas en el presente documento (numerales 5.1 y 5.2).
5. Informar oportunamente a Corpoguajira cualquier problema que ocurra durante la perforación del pozo exploratorio, que pueda representar un riesgo para la sostenibilidad de las aguas subterráneas.
6. Permitir la entrada de los funcionarios de Corpoguajira encargados de realizar la supervisión de los trabajos al predio donde se realizará la perforación.
7. Aplicar las respectivas medidas de seguridad industrial, de preservación de vestigios arqueológicos, entre otras.

PARÁGRAFO: Al término del plazo establecido en el permiso de exploración de aguas subterráneas, el titular del permiso tiene un plazo de sesenta (60) días hábiles para entregar a Corpoguajira el informe técnico final de exploración.

ARTÍCULO QUINTO: El Distrito de Riohacha - La Guajira identificado con Nit No. 892.115.007-2, representada legalmente por el señor José Ramiro Bermúdez Cotes identificado con la C.C 84.091.422, en su condición de alcalde distrital, durante la ejecución de las actividades de prospección y exploración de aguas subterráneas en la comunidad indígena de Sabanita, ubicada en jurisdicción del corregimiento de Camarones, zona rural del distrito de Riohacha - La Guajira, debe presentar un informe final de cumplimiento a las obligaciones establecidas en dicho permiso con mínimo el siguiente contenido:

1. Ubicación del pozo perforado: La ubicación se hará por coordenadas geográficas y siempre que sea posible con base en cartas del Instituto Geográfico "Agustín Codazzi".
2. Descripción de la perforación y copias de los estudios geofísicos.
3. Profundidad y método de perforación.
4. Perfil estratigráfico del pozo perforado, tengan o no agua; descripción y análisis de las formaciones geológicas, espesor, composición.
5. Nivelación de cota del pozo con relación a las bases altimétricas establecidas por el Instituto Geográfico "Agustín Codazzi", niveles estáticos de agua contemporáneos a la prueba en la red de pozos de observación (si se tienen), y sobre los demás parámetros hidráulicos debidamente calculados.
6. Registros eléctricos.
7. Diseño definitivo del pozo.
8. Características del sello sanitario.
9. Desarrollo y limpieza: conclusiones y recomendaciones.
10. Prueba de bombeo: Descripción de la prueba, resultados obtenidos (incluyendo parámetros hidráulicos y memorias de cálculo) y análisis de los mismos.
11. Rendimiento real del pozo si fuere productivo (caudal de oferta) y posible caudal requerido por el usuario.
12. Calidad de las aguas; análisis físico-químico y bacteriológico, en caso de que el pozo sea productivo, considerando para ello los usos proyectados. La toma de muestras y los análisis deberán ser realizados por laboratorios acreditados por el IDEAM.

PARÁGRAFO PRIMERO: APROVECHAMIENTO DE RECURSOS NATURALES: El agua requerida para la producción de lodo deberá ser tomada o adquirida de una fuente autorizada para uso industrial. Por otro lado,

la grava necesaria para la adecuación del pozo deberá ser adquirida de un proveedor debidamente autorizado.

En caso de requerir remover cobertura vegetal, es necesario valorar lo estipulado en la normatividad ambiental vigente en cuanto al régimen de aprovechamiento forestal y la solicitud de los permisos pertinentes ante Corpoguajira.

Conforme a lo dispuesto en la normatividad ambiental vigente, se encuentra prohibido realizar cualquier tipo de vertimiento, tanto a agua como a suelo, de las aguas, lodos y/o residuos provenientes del proceso de prospección y exploración, sin contar con permiso previo por parte de la autoridad.

PARÁGRAFO SEGUNDO: MANEJO AMBIENTAL: Con respecto a las acciones de manejo ambiental establecidas para la construcción del pozo se tienen las siguientes consideraciones adicionales:

Tabla 6. Manejo ambiental requerido

Acción	Consideraciones
Despeje de cobertura vegetal	<p>En la apertura de la vía para el acceso de la maquinaria y las demás facilidades auxiliares si se requiere, no se puede realizar el corte de árboles cuyo DAP sea mayor a 5 cm, en dado caso que se requiera, se deberá solicitar previamente a Corpoguajira el respectivo permiso de aprovechamiento forestal con los adjuntos correspondientes.</p> <p>El desmonte y descapote deberá realizarse única y exclusivamente en el espacio requerido para ello.</p> <p>Está prohibido realizar la quema de material vegetal (Decreto 948 de 1995).</p> <p>El suelo fértil y la capa vegetal deberán ser almacenados para revegetalizar las áreas una vez finalizadas las actividades.</p> <p>Para la protección de la fauna asociada a la cobertura vegetal a remover, está prohibida la caza de animales silvestres, hacer quemas o incendios para acorralar a los animales,</p> <p>Los residuos de material vegetal generados deberán ser dispuestos en un lugar apropiado para ello en el predio, alejado de cuerpos de agua.</p>
Manejo de combustibles y lubricantes	<p>En caso que se requiera realizar el cambio de aceites y lubricantes, y eventualmente reparaciones locativas in situ, exclusivamente para el taladro, se deberá disponer de un área impermeabilizada para evitar cualquier contacto entre los residuos aceitosos y el suelo y la vegetación.</p> <p>Para el caso en que se requiera abastecimiento de combustible se deberá disponer del tanque de almacenamiento con una barrera perimetral, en caso de derrames y evitar infiltraciones al subsuelo.</p> <p>Se debe contar al menos con un kit para la atención de derrames.</p> <p>El manejo de residuos peligrosos, tales como los residuos aceitosos, deberán ser manejados conforme a lo estipulado en el Decreto 4741 de 2005 y ser entregados a un tercero autorizado para su manejo, tratamiento y disposición final.</p>

Acción	Consideraciones
Construcción de la piscina de lodos	<p>Se construirán dos piscinas para los fluidos de perforación, adicionalmente se cavará una piscina para la disposición de desechos de lodos y ripio.</p> <p>El material de excavación deberá ser acopiado para su posterior uso en el relleno y reconformación de las piscinas una vez finalizada la operación.</p> <p>Deberá conservarse la capa vegetal y el suelo fértil, los cuales deberán ser correctamente almacenados y mantenidos para ser empleados en el cubrimiento de las áreas intervenidas.</p> <p>Las piscinas a construir deberán estar cubiertas con material impermeabilizante para evitar la infiltración de líquidos al subsuelo.</p>
Manejo de residuos sólidos	<p>Los desechos de lodo y ripio deberán ser sometidos a secado, en zonas dispuestas para ello: impermeabilizadas y alejadas de cuerpos de agua.</p> <p>Los lodos secados deberán ser entregados a un tercero autorizado para su manejo, no podrán ser sepultados por debajo del horizonte del suelo, toda vez que se encontrarán contaminados con materiales químicos.</p> <p>Los residuos de tipo urbano (papel, cartón, vidrio) que no se encuentren contaminados con sustancias químicas, deberán ser separados en la fuente, almacenados y posteriormente entregados al servicio de recolección de basuras de municipio.</p> <p>Los residuos peligrosos como son los aceites usados, las baterías, envases y materiales contaminados con sustancias químicas, filtros, etc. deberán ser almacenados en obra en recipientes con su correspondiente señalización. Posteriormente deberán ser entregados a un gestor autorizado para su manejo y disposición final.</p> <p>Las entregas realizadas a terceros autorizados deberán contar con su respectiva acta para ser verificada por la autoridad ambiental.</p>
Abandono del sitio de perforación	<p>Una vez finalizada la prospección y exploración se deberá proceder a la restauración de las condiciones del terreno adecuando y limpiando tanto la zona de perforación como los accesos y emplazamiento de utillaje y material auxiliar.</p> <p>Durante la etapa de abandono, el área deberá quedar libre de todo tipo de residuos sólidos y líquidos, incluyendo los accesos y zonas de emplazamiento de material.</p> <p>Se llevará a cabo el relleno de las piscinas con el mismo material de excavación almacenado. El área deberá ser reconformada y revegetalizada con el material vegetal y suelo fértil acopiado, incluyendo también los accesos y áreas de acopio de material y demás facilidades auxiliares en caso a que haya lugar.</p> <p>Para verificar el estado del predio, se deberá realizar un registro fotográfico antes y después de realizadas las obras.</p>

ARTÍCULO SEXTO: CORPOGUAJIRA se reserva el derecho de revisar el permiso otorgado, de oficio o a petición de parte y podrá modificar unilateralmente de manera total o parcial los términos y condiciones del mismo, cuando por cualquier causa se hayan modificado las circunstancias tenidas en cuenta al momento de establecerlo y/o otorgarlo.

ARTÍCULO SÉPTIMO: El Distrito de Riohacha, será responsable civilmente ante la Nación y/o terceros, por la contaminación de los recursos naturales renovables, por la contaminación y/o daños que puedan ocasionar sus actividades.



ARTÍCULO OCTAVO: CORPOGUAJIRA se reserva el derecho de realizar visitas al sitio donde se pretende ejecutar el proyecto en mención, cuando lo considere necesario.

ARTÍCULO NOVENO: Las condiciones técnicas que se encontraron al momento de la visita y que quedaron plasmadas en el informe técnico rendido por el funcionario comisionado, deberán mantenerse. En caso de realizarse cambios en el permiso otorgado, deberá el peticionario reportarlo a CORPOGUAJIRA para su conocimiento, evaluación y aprobación.

ARTÍCULO DÉCIMO: El incumplimiento de las obligaciones establecidas en esta providencia y el desconocimiento de las prohibiciones y obligaciones contenidas en el Decreto 1076/15 y en la Ley 1333 de 2009, constituye causal de revocatoria del mismo, sin perjuicio de las demás sanciones a que haya lugar por infracción de las disposiciones legales en la materia.

ARTÍCULO DÉCIMO PRIMERO: El encabezamiento y parte resolutive de la presente providencia deberán publicarse en el Boletín Oficial y/o Página WEB de CORPOGUAJIRA, para lo cual se remite a la Secretaría General de esta Entidad.

ARTÍCULO DÉCIMO SEGUNDO: Por la Subdirección de Autoridad Ambiental de esta Corporación, notificar al Distrito de Riohacha representado legalmente por su Alcalde señor, José Ramiro Bermúdez Cotes, o a su apoderado debidamente constituido, de la decisión contenida en esta Resolución.

ARTÍCULO DÉCIMO TERCERO: Por la Subdirección de Autoridad Ambiental de esta Corporación, notificar al Procurador Ambiental, Judicial y Agrario Seccional Guajira.

ARTÍCULO DÉCIMO CUARTO: Por la Subdirección de Autoridad Ambiental de esta Corporación, remitir copia del presente acto administrativo a la Oficina Asesora de Planeación y a la oficina de Seguimiento Ambiental para su conocimiento y fines pertinentes.

ARTÍCULO DÉCIMO QUINTO: Contra la presente resolución procede el recurso de reposición conforme a lo establecido en el artículo 74 y siguientes de la Ley 1437 de 2011, el cual deberá interponerse dentro del término de diez (10) días hábiles contados a partir de la notificación del presente acto administrativo.

ARTÍCULO DÉCIMO SEXTO: La presente resolución rige a partir de la fecha de su ejecutoria.

NOTIFÍQUESE, PUBLÍQUESE Y CÚMPLASE

Dada en Riohacha, Capital del Departamento de La Guajira, a los

SAMUEL SANTANDER LANA O ROBLES
Director General

Proyectó: F. Ferreira.
Revisó: J. Barros.
Exp. 315-20