

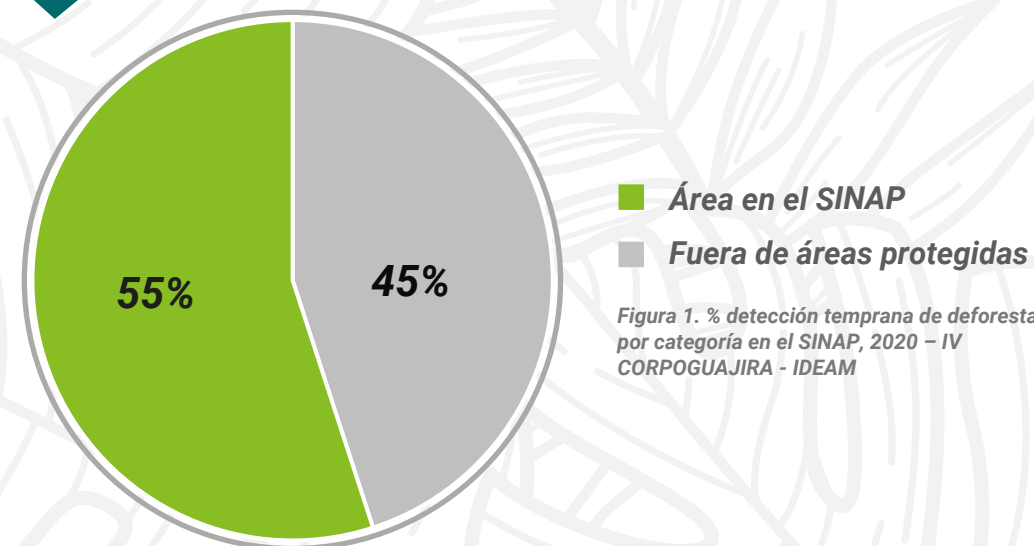

CORPOGUAJIRA / OCTUBRE – DICIEMBRE 2020

El boletín de detecciones tempranas de cambios en ecosistemas claves del Caribe y la Orinoquía colombiana, es una iniciativa del IDEAM y el Programa Riqueza Natural de la Agencia de Estados Unidos para el Desarrollo Internacional (USAID), la cual vincula a las Corporaciones Autónomas Regionales donde ha venido trabajando el Programa Riqueza Natural de USAID, en los últimos años: Corpogujaira, Corpocesar, Cardique, Carsucre y Corpoinoquia, en el proceso de generación y uso efectivo de la información de pérdida y transformación de ecosistemas claves.

% DETECCIÓN TEMPRANA DE DEFORESTACIÓN POR CATEGORÍA EN EL SINAP 2020 - IV



■ Área en el SINAP

■ Fuera de áreas protegidas

Figura 1. % detección temprana de deforestación por categoría en el SINAP, 2020 - IV CORPOGUAJIRA - IDEAM

% DETECCIÓN TEMPRANA DE DEFORESTACIÓN, ESTRUCTURA ECOLÓGICA PRINCIPAL 2020 - IV

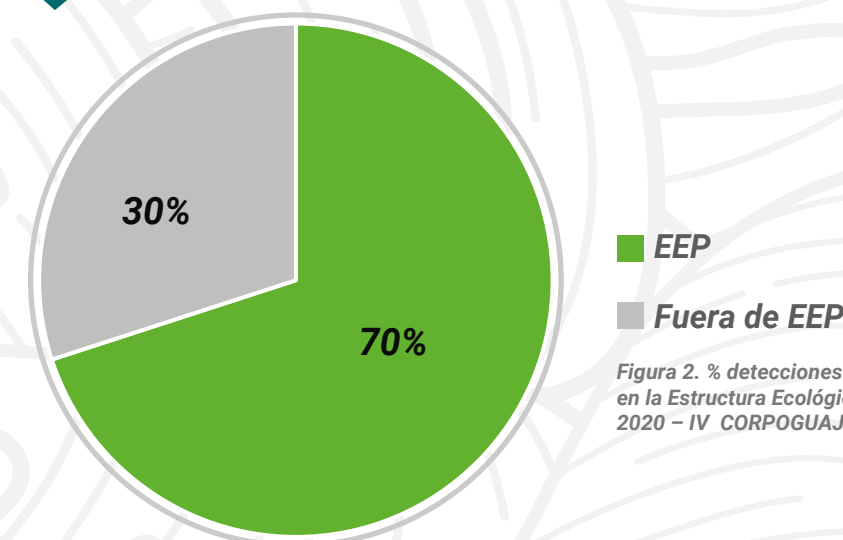

■ EEP

■ Fuera de EEP

Figura 2. % detecciones tempranas de deforestación en la Estructura Ecológica Principal, 2020 - IV CORPOGUAJIRA - IDEAM

% DETECCIÓN TEMPRANA DE DEFORESTACIÓN POR TIPO DE BOSQUE 2020 - IV



Figura 3. % detecciones tempranas de deforestación por tipo de bosque, 2020 - IV CORPOGUAJIRA - IDEAM

% DETECCIÓN TEMPRANA DE DEFORESTACIÓN POR SUBZONA HIDROGRÁFICA 2020 - IV

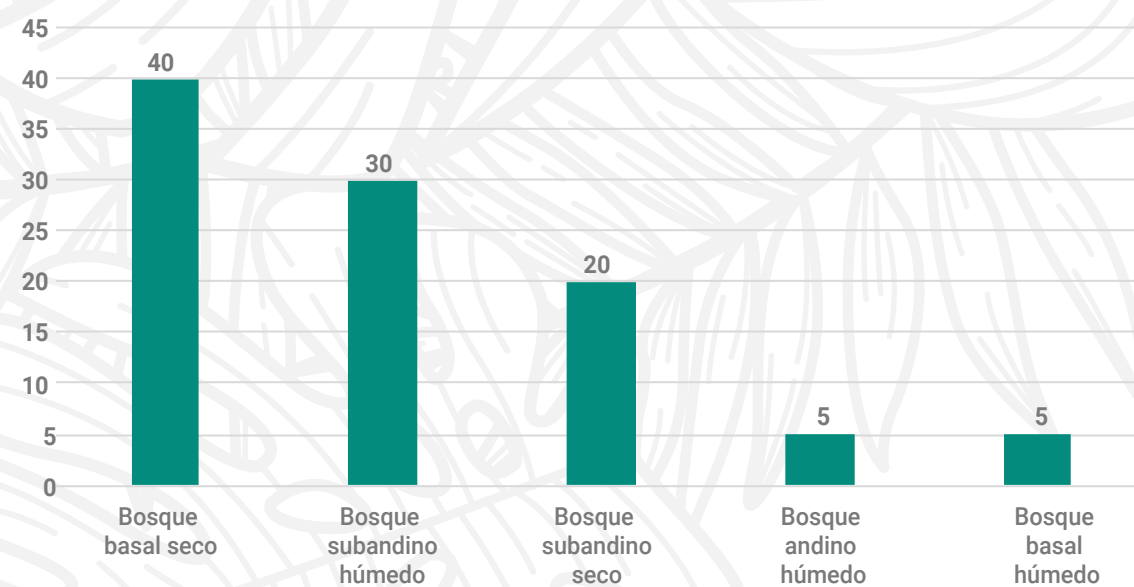

Figura 4. % detecciones tempranas de deforestación por Subzonas Hidrográficas, 2020 - IV CORPOGUAJIRA - IDEAM

No. DETECCIÓN TEMPRANA DE DEFORESTACIÓN POR MUNICIPIO 2020 - IV

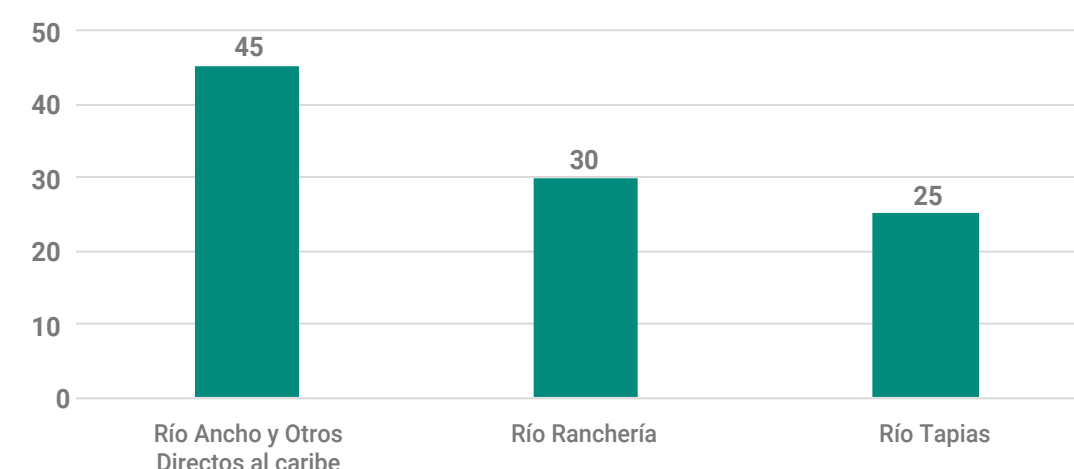

Figura 6. Detecciones tempranas de deforestación por municipio, 2020 - IV CORPOGUAJIRA - IDEAM

En el cuarto trimestre del 2020 Corpogujaira no presentó núcleos de deforestación, sin embargo, se identificó un área importante de deforestación en el departamento de La Guajira con un total de 20 detecciones tempranas en los municipios de Dibulla y Riohacha (Figura 5). Para este trimestre se presenta una disminución del 56% de puntos de deforestación con respecto al tercer trimestre del 2020 para el Departamento de La Guajira, sin embargo, se mantienen las áreas de deforestación en el municipio de Dibulla en las veredas La Punta y Palomino; y en Riohacha en la vereda Tigreras

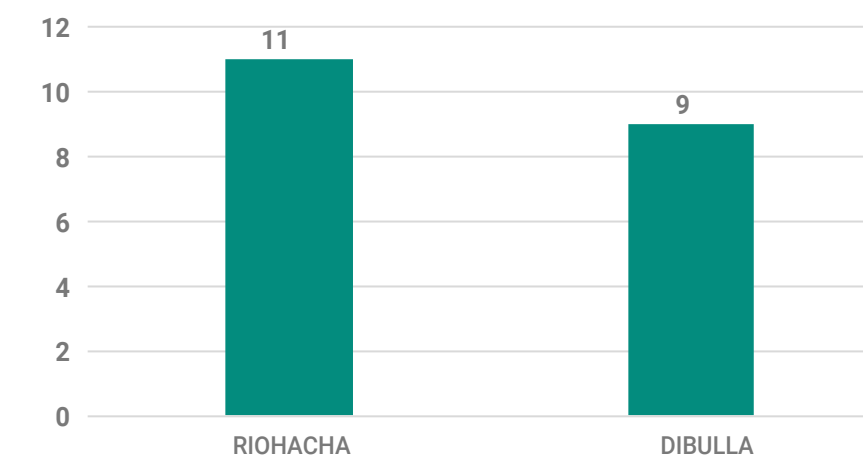

Figura 5. Concentración de Detecciones Tempranas de Deforestación, CORPOGUAJIRA 2020 - IV

Esta publicación ha sido producida con el apoyo del pueblo de Estados Unidos de América a través de la Agencia de Estados Unidos para el Desarrollo Internacional (USAID). El contenido de esta publicación es la responsabilidad total de Chemonics International y el Instituto de Hidrología, Meteorología y Estudios Ambientales, IDEAM y no necesariamente refleja las opiniones de USAID o del gobierno de Estados Unidos.

El 55% del total de las detecciones tempranas de deforestación del cuarto trimestre de 2020 en el departamento de La Guajira, se ubica en el municipio de Riohacha con un total de 11 puntos de detecciones tempranas de deforestación. De estas 9 DTD se ubican en el PNN Sierra Nevada de Santa Marta, en el resguardo Kogui-Malayo-Arhuaco. Ubicándose 2 puntos de deforestación en jurisdicción de Corpogujaira en la vereda Tigreras. La principal causa de deforestación está relacionada con la ampliación de la frontera agrícola en áreas no permitidas, a través de quemas que afectan áreas de bosque natural.

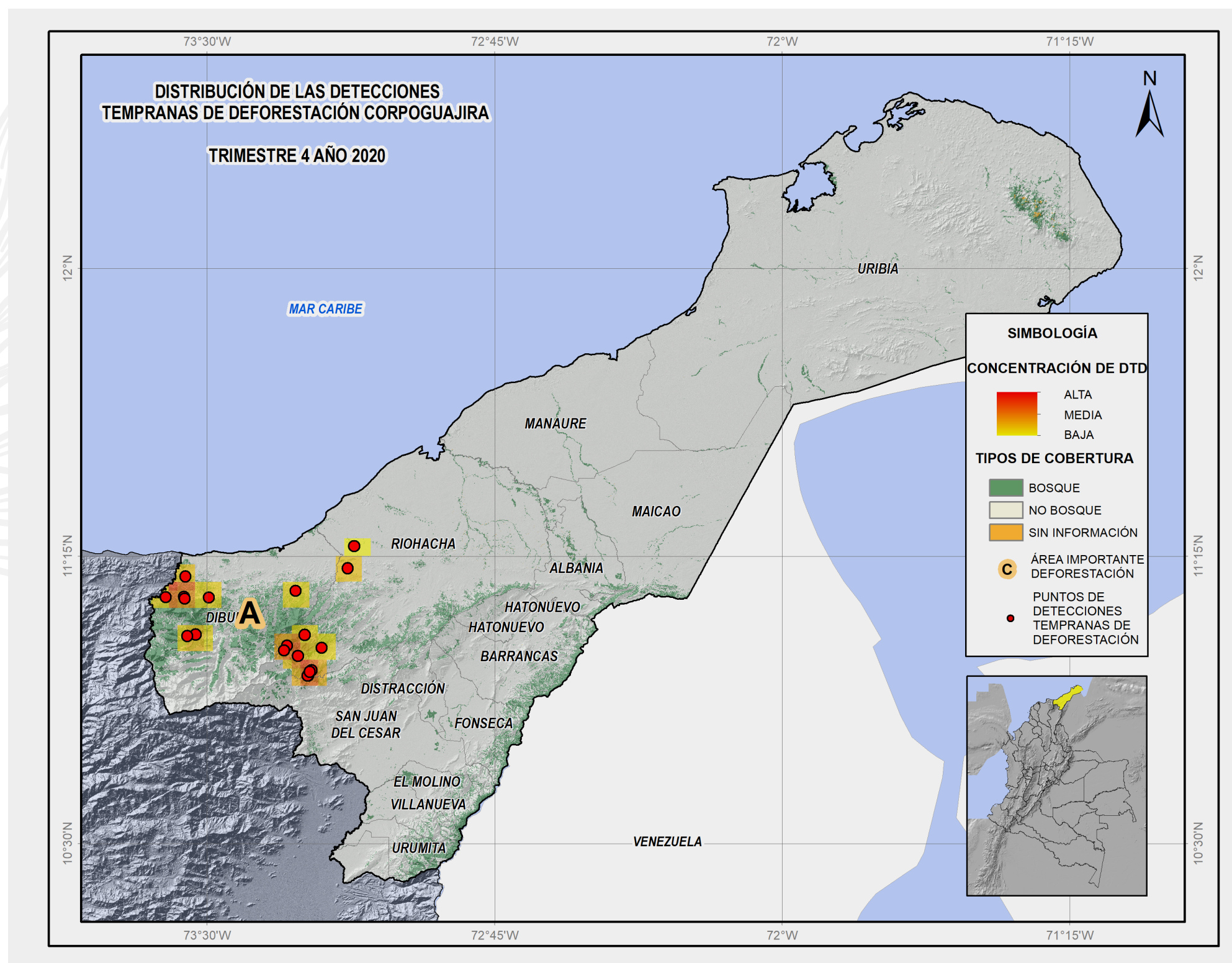

Figura 7. Detección temprana de deforestación municipio de Riohacha 2020 - IV

El municipio de Dibulla concentra el 45% de las detecciones tempranas de deforestación del cuarto trimestre de 2020 en el Departamento de la Guajira, de las cuales 2 se ubican en el PNN Sierra Nevada de Santa Marta, en el Resguardo Kogui-Malayo-Arhuaco en la vereda Palomino. En jurisdicción de Corpogujaira en las veredas: Río Ancho (1), La Punta (1) y Palomino (5). La principal causa de deforestación se relaciona con la ampliación de la frontera agrícola, en áreas no permitidas.



Figura 8. Detección temprana de deforestación municipio de Dibulla 2020 - IV

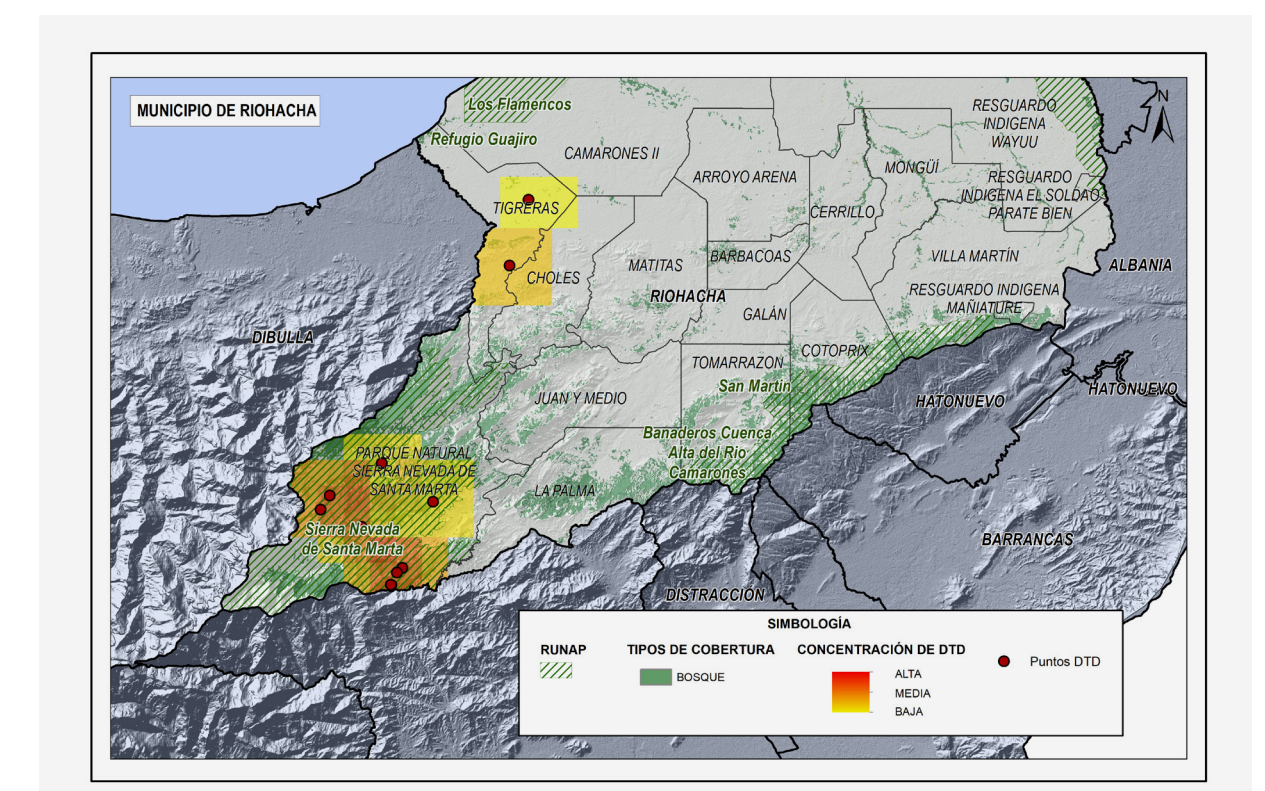

Si desea recibir información complementaria sobre el boletín de deforestación o enviar información relacionada, escríbanos o contáctenos a:

atencionalciudadano@ideam.gov.co · ecosistemas@ideam.gov.co · smbyc@ideam.gov.co Calle 25D N.o 96B-70, Bogotá, D. C.
PBX (571) 3527160 · Línea nacional 018000110012
Horario de atención: lunes a viernes, de 8:00 a.m. a 4:00 p.m.

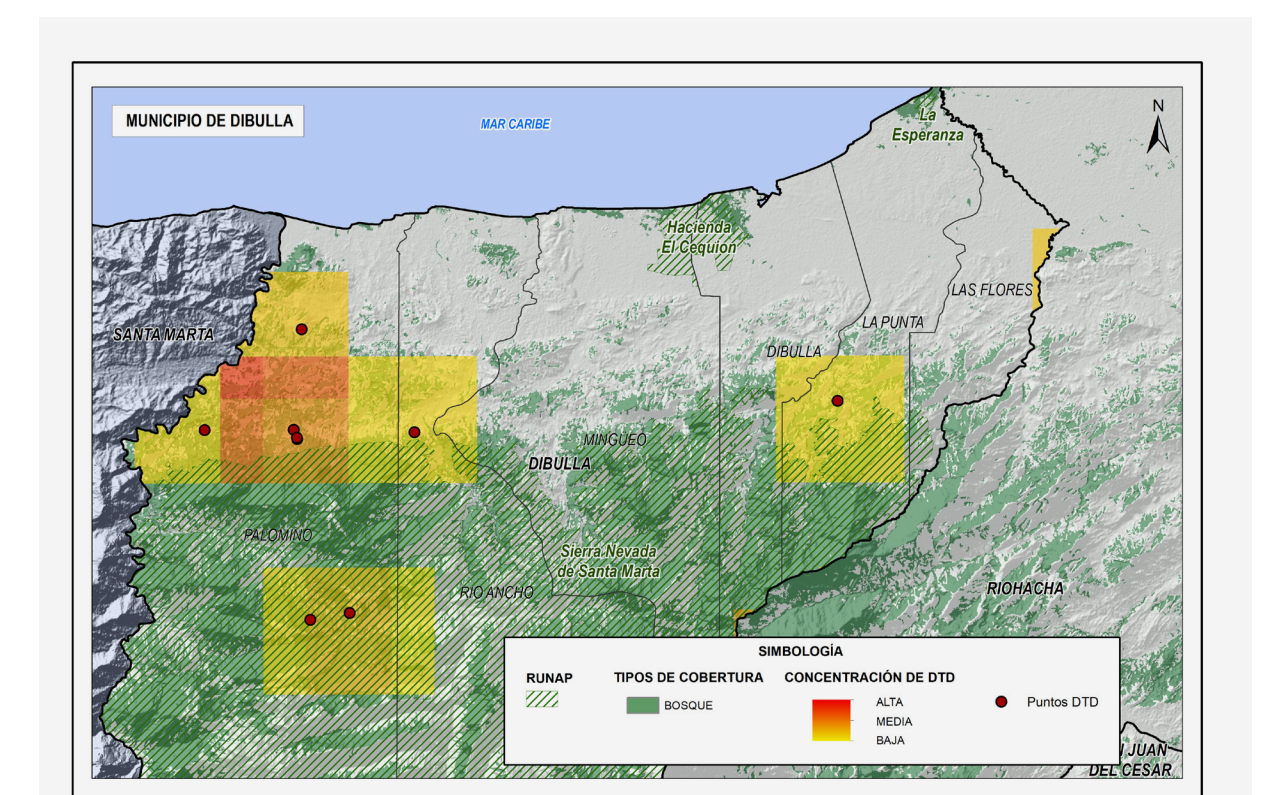
www.ideam.gov.co