



CORPOGUAJIRA / ENERO - MARZO 2021

El boletín de detecciones tempranas de cambios en ecosistemas claves del Caribe y la Orinoquía Colombiana es una iniciativa del IDEAM y el Programa Riqueza Natural de la Agencia de Estados Unidos para el Desarrollo Internacional (USAID), para vincular a las Autoridades Ambientales Regionales en el proceso de generación y uso efectivo de la información de pérdida y transformación de ecosistemas claves.

Para ello, el boletín se enfoca en las corporaciones donde ha venido trabajando el Programa Riqueza Natural de USAID, en los últimos años: CORPOGUAJIRA, CORPOCESAR, CARDIQUE, CARSUCE y CORPORINOQUÍA.

% DETECCIÓN TEMPRANA DE DEFORESTACIÓN POR CATEGORÍA EN EL SINAP 2021 - I

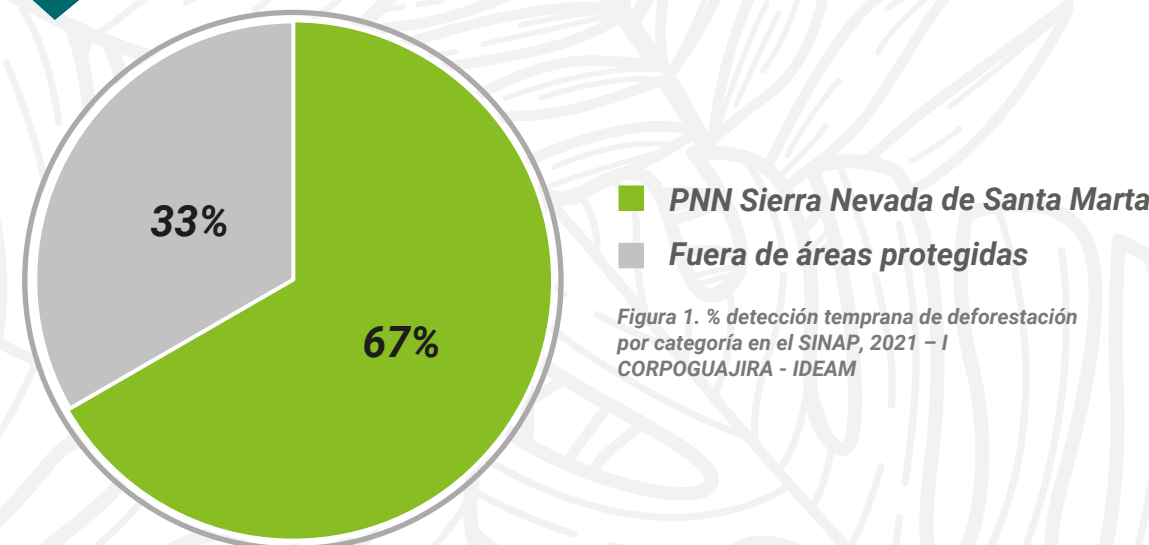

■ PNN Sierra Nevada de Santa Marta
■ Fuera de áreas protegidas

Figura 1. % detección temprana de deforestación por categoría en el SINAP, 2021 - I CORPOGUAJIRA - IDEAM

% DETECCIÓN TEMPRANA DE DEFORESTACIÓN, ESTRUCTURA ECOLÓGICA PRINCIPAL 2021 - I

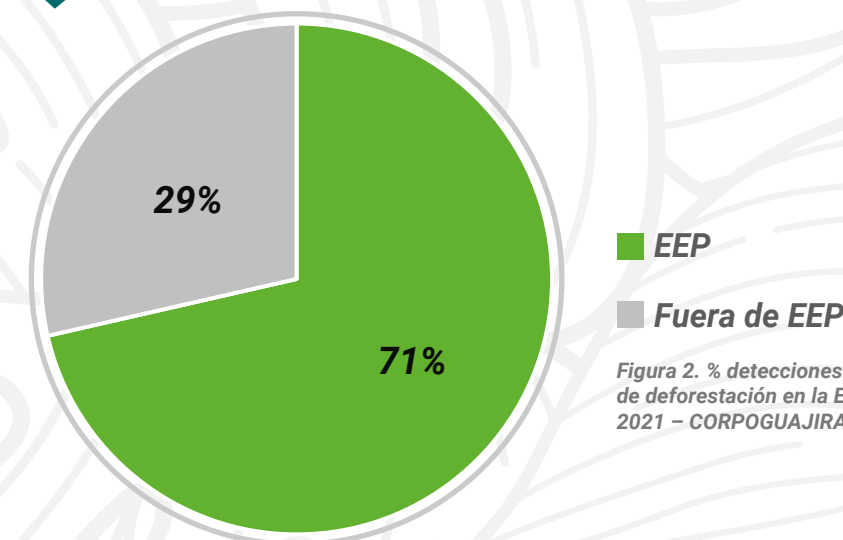

■ EEP
■ Fuera de EEP

Figura 2. % detecciones tempranas de deforestación en la Estructura Ecológica Principal, 2021 - CORPOGUAJIRA - IDEAM

% DETECCIÓN TEMPRANA DE DEFORESTACIÓN POR TIPO DE BOSQUE 2021 - I



Figura 3. % detecciones tempranas de deforestación por tipo de bosque, 2021 - I CORPOGUAJIRA - IDEAM

% DETECCIÓN TEMPRANA DE DEFORESTACIÓN POR SUBZONA HIDROGRÁFICA 2021 - I

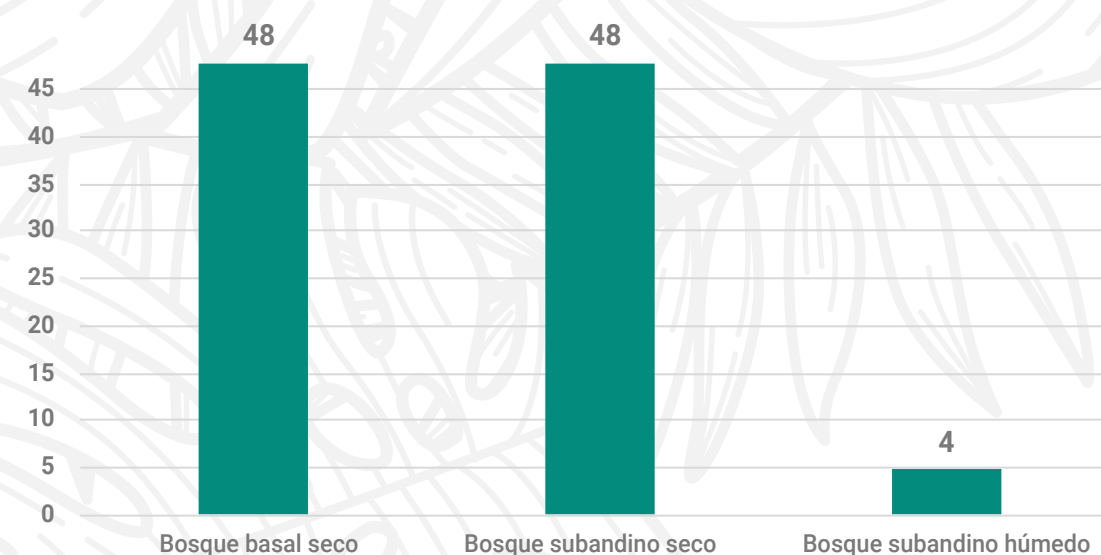

Figura 4. % detecciones tempranas de deforestación por Subzonas Hidrográficas, 2021 - I CORPOGUAJIRA - IDEAM

No. DETECCIÓN TEMPRANA DE DEFORESTACIÓN POR MUNICIPIO 2021 - I

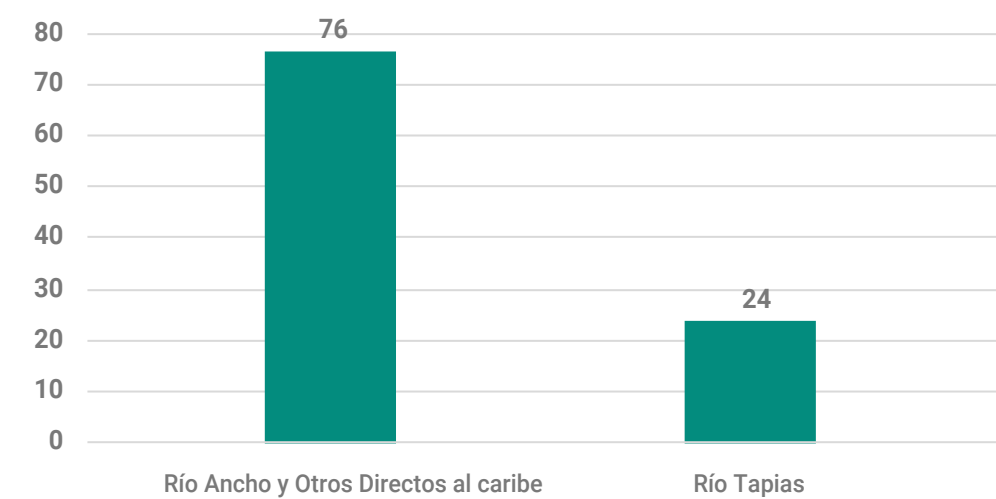

Figura 5. Detecciones tempranas de deforestación por municipio, 2021 - I CORPOGUAJIRA - IDEAM

En el primer trimestre de 2021 Corpoguajira no presentó núcleos de deforestación, sin embargo, se identificó un área importante de deforestación en el departamento de La Guajira, con un total de 21 detecciones tempranas en los municipios de Dibulla y Riohacha (Figura 6). Para este trimestre se presenta un aumento del 5% de puntos de deforestación con respecto al cuarto trimestre de 2020.

Se mantienen las áreas de deforestación en el municipio de Dibulla, en las veredas La Punta y Palomino; y en Riohacha, en el PNN Sierra Nevada de Santa Marta (Figura 6).

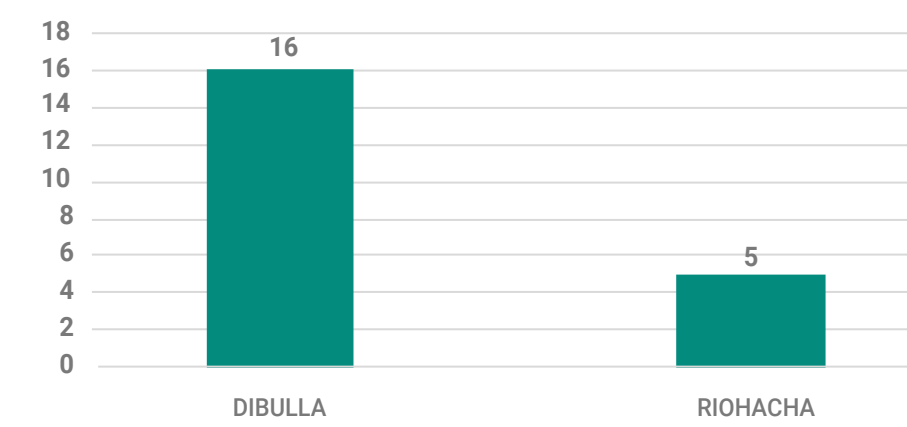

Figura 6. Concentración de Detecciones Tempranas de Deforestación, CORPOGUAJIRA 2021 - I

Esta publicación ha sido producida con el apoyo del pueblo de Estados Unidos de América a través de la Agencia de Estados Unidos para el Desarrollo Internacional (USAID). El contenido de esta publicación es la responsabilidad total de Chemonics Internacional y el Instituto de Hidrología, Meteorología y Estudios Ambientales, IDEAM y no necesariamente refleja las opiniones de USAID o del gobierno de Estados Unidos.

El municipio de Dibulla concentra el 76% de las detecciones tempranas de deforestación del primer trimestre de 2021, en el Departamento de la Guajira, de las cuales 9 se ubican en el PNN Sierra Nevada de Santa Marta, en el Resguardo Kogui-Malayo-Aruhuco, en las veredas Río Ancho (4), Mingueo (2), Dibulla (1), La Punta (1) y Palomino (1). En jurisdicción de Corpoguajira en las veredas: Mingueo (3), Río Ancho (2), Dibulla (1) y Palomino (1), todas dentro del resguardo indígena Kogui-Malayo-Aruhuco. La principal causa de deforestación se relaciona con la ampliación de la frontera agrícola en áreas no permitidas, por medio de quemas que afectan bosques naturales y a la praderización.

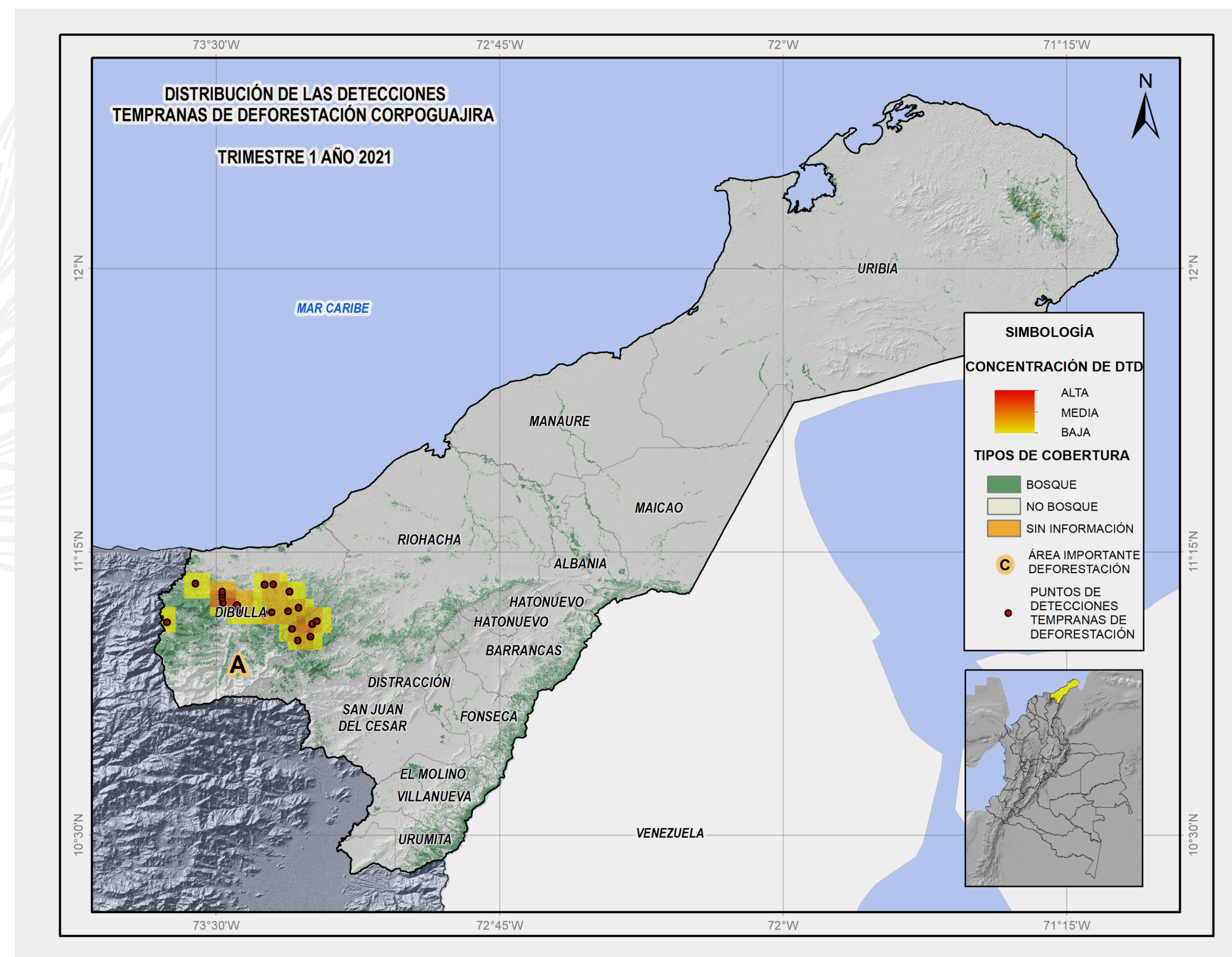

Figura 7. Detección temprana de deforestación municipio de Dibulla 2021 - I

El municipio de Riohacha concentra el 24% restante de las detecciones tempranas de deforestación del primer trimestre de 2021, en el departamento de La Guajira, vereda PNN Sierra Nevada Sierra Nevada de Santa Marta (5). La principal causa de deforestación se relaciona con la ampliación de la frontera agrícola en áreas no permitidas, a través de quemas que afectan áreas de bosque natural.



Figura 8. Detección temprana de deforestación municipio de Riohacha 2021 - I

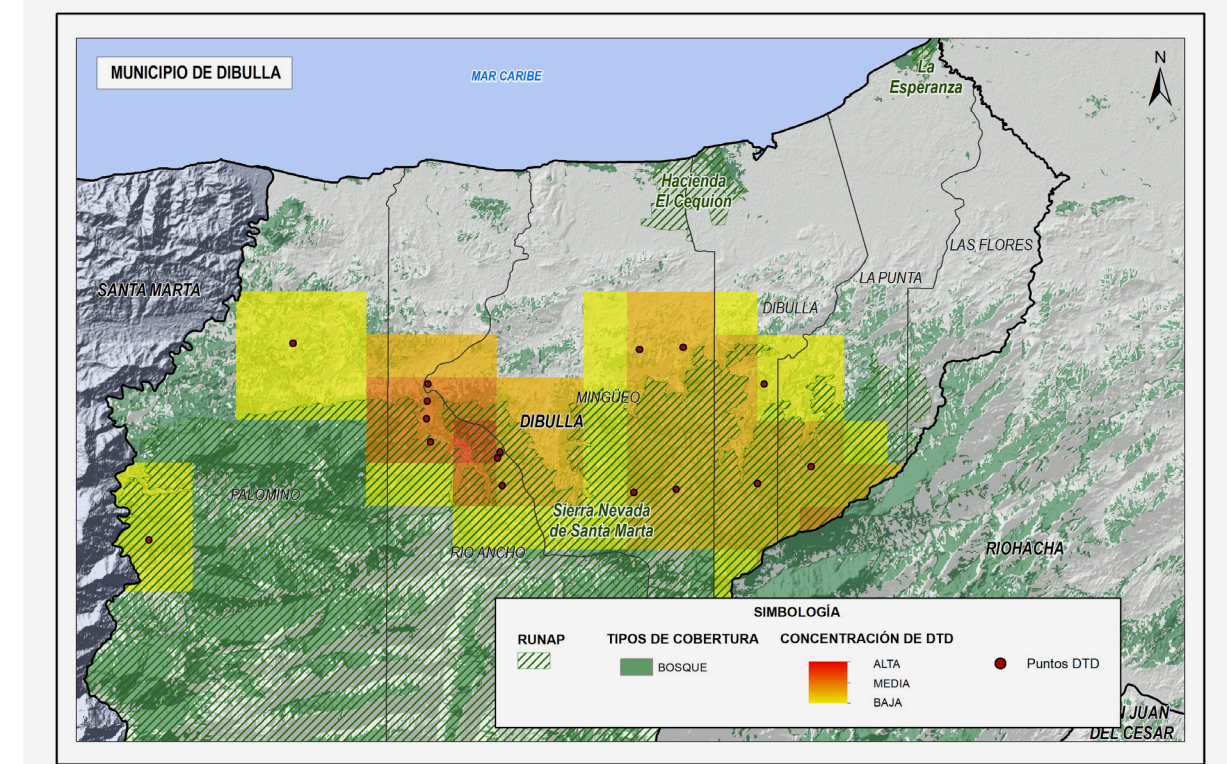

Si desea recibir información complementaria sobre el boletín de deforestación o enviar información relacionada, escribanos o contáctenos a:

atencionalciudadano@ideam.gov.co · ecosistemas@ideam.gov.co · smbyc@ideam.gov.co
Calle 25D N.º 96B-70, Bogotá, D. C.
PBX (571) 3527160 · Línea nacional 018000110012
Horario de atención: lunes a viernes, de 8:00 a.m. a 4:00 p.m.

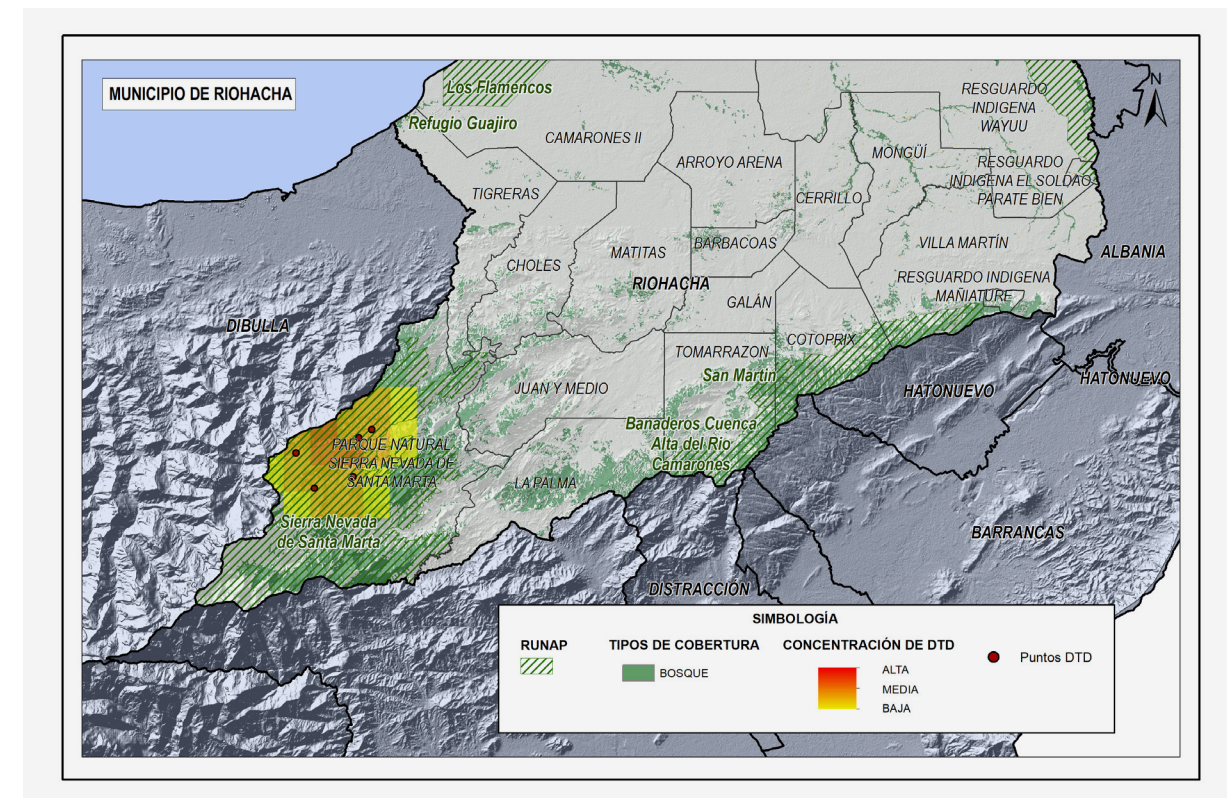
www.ideam.gov.co